TuberFood
21ª Fiera Nazionale del Tartufo
– BORGOFRANCO SUL PO (MN) –
FIERA NAZIONALE DEL TARTUFO
16-17-18-19 OTTOBRE
www.tuberfood.it
Facebook: Tuberfood

Poste Italiane s.p.a. Sped. in A.P. D.L. 353/2003 (conv. in L. 27/02/2004 n° 46) art. 1, comma 1, CN/FE

Sportcomuni
il mensile del territorio

Sport, Alimentazione, Salute, Storia, Passioni, Socialità e Sostenibilità

Anno IX - N° 10 OTTOBRE 2015 Finito di stampare il 16/10/2015

DIFFUSIONE GRATUITA

TuberFood
21ª Fiera Nazionale del Tartufo
– BORGOFRANCO SUL PO (MN) –
FIERA NAZIONALE DEL TARTUFO
16-17-18-19 OTTOBRE
www.tuberfood.it
Facebook: Tuberfood

Distribuito nei territori di: Bondeno, Castello d'Argile, Cento, Felonica, Ferrara, Ficarolo, Finale Emilia, Malalbergo, Mirabello, Pieve di Cento, Poggio Renatico, Sant'Agostino, Vigarano Mainarda

Il cibo che fa bene al cuore

Bruno Serato è uno chef e ristoratore consolidato che da quasi dieci anni **coniuga la sua attività imprenditoriale all'impegno sociale**. Originario di San Bonifacio nel veronese, volato in America per esigenze di lavoro, aprì un ristorante di cucina italiana ad Anaheim, cuore della Orange County nel Sud California, poco distante da Los Angeles. L'Anaheim White House, questo il nome evocativo del ristorante rilevato da Serato nel 1987, è un edificio color latte che ricorda la Casa Bianca con stanze dedicate, bipartisan, ai vari Presidenti americani. La notorietà che il ristoratore ha raggiunto non è solo dovuta alle effettive capacità culinarie di Bruno, ma anche alla sua scelta operata nel sociale: assicurare un pasto caldo serale ai bambini delle famiglie meno abbienti della comunità in cui vive. Per arrivare al ristorante occorre costeggiare Disneyland; lì accanto i motel costruiti per i clienti del parco sono tuttora occupati da persone disagiate e i ragazzini frequentano il centro di solidarietà Boys and Girls Club. Bruno li incontrò per la prima volta durante una visita insieme alla madre; scoprirono che, proprio perché nei motel non esisteva la cucina, spesso questi ragazzi mangiavano solo il pranzo scolastico. Così, da un'idea di mamma Caterina, dal 2005 Bruno cominciò a portar loro la pasta ogni sera, facendo in modo che la struttura rimanesse aperta sette giorni a settimana. Ciò che è opportuno sottolineare è che utilizzò soltanto le sue **personali risorse: di cucina, di cibo e di staff, senza aiuti esterni ma immediata gratuità**. Come spesso accade per chi opera nel volontariato, la notorietà non fa piacere fine a se stessa; nonostante la **CNN** lo abbia inserito nella annuale **top ten degli "eroi"** del sociale, Serato non ama definirsi tale e usa la popolarità derivata dal suo gesto umanitario per favorire l'allargamento a macchia d'olio di questa iniziativa e per trovare sostegno in modo da continuare a donare i suoi **piatti di pasta con verdure e salsa di pomodoro**. Bruno ha infatti creato il **Caterina's Club,** fondazione caritatevole che porta il nome della cara madre, con cui consiglia a chi ne avesse non solo possibilità ma innanzitutto cuore, di attivare un progetto simile al suo, invitando chiunque a guardarsi intorno, nelle proprie comunità, se esistano strutture adatte ad ospitare gente per un pasto caldo, o se siano disponibili mezzi di trasporto (per condurre il cibo o i bambini da un centro all'altro…). Tra i progetti della fondazione c'è anche quello di aiutare le famiglie ad affrontare il peso degli affitti, pagando i primi mesi di caparra per aiutarle a trovare una sistemazione dignitosa. Oggi lo Chef, anche grazie al riscontro mediatico, può contare su diverse collaborazioni e aiuti, ad esempio da parte di nomi importanti di marche produttrici di pasta, ma è opportuno non dimenticare che tutto è partito dalle sue disponibilità private e dal suo **coraggio, che non è venuto meno neanche quando il ristorante ha dovuto chiudere per un certo periodo a causa di problemi economici**. Bruno Serato sarà **ospite di Tuberfood - XXI Fiera Nazionale del Tartufo a Borgofranco sul Po** nella serata del **19 ottobre:** parteciperà alla cena di beneficenza che andrà a sostenere la Fondazione Caterina's Club. C'è una frase, tratta da un'intervista, che ci colpisce e che suscita riflessioni: *"Non ho iniziato pensando di distribuire e pagare di tasca mia un milione di pasti per dei bambini poveri, sono partito con un piatto di spaghetti al pomodoro e sono andato avanti"*. La solidarietà sovente non parte da elaborati progetti che tengano conto di forza o denaro, essa scaturisce e si costruisce attorno a una scintilla senza chiedersi o sapere dove porterà, perché il bisogno è qui e ora. Tra i meriti che una persona come Bruno Serato accumula, è evidente **il beneficio non solo materiale ma anche educativo che ne trae l'intera comunità in cui si trova ad operare.**

A Bondeno non esiste ancora una realtà similare, ma ritroviamo alcuni principi comuni nella manifestazione che anche quest'anno la Polisportiva *Chi gioca alzi la mano* proporrà ai cittadini: **Sportivi nel Cuore**. Si tratta di un momento d'incontro per ricordare tutti coloro che hanno legato allo sport la loro vita e oggi non sono più tra noi. Una idea sorta da chi ha avuto la sua personale "scintilla" dalla perdita di un familiare molto caro e che, nella volontà di non disperderne **il lavoro e l'impegno sociale,** ha deciso di celebrare in un pubblico evento il patrimonio di entusiasmo e passione anche di tutti quegli atleti, allenatori, dirigenti di varie discipline e realtà sportive che hanno offerto il proprio talento per la crescita dei giovani del territorio. La sesta edizione si terrà il prossimo **24 ottobre** alle ore 21.00 presso la palestra Liceo, via A. Manzoni, 2 e sarà caratterizzata, oltre alla consueta formula, da una dimostrazione di BLSD con l'ausilio di 100 manichini e il supporto di IRC, promotrice a livello nazionale della Settimana Viva, rientrante nella campagna di sensibilizzazione per la rianimazione cardiopolmonare.

Silvia Accorsi

SCHIAVINA
SOLIDA SERENITÀ
SCHIAVINA geom. Marco
Costruttori con passione
NUOVE COSTRUZIONI - RISTRUTTURAZIONI
ADEGUAMENTI ANTISISMICI
IN AMBITO PRIVATO E PUBBLICO
TÜV SÜD ISO 9001
PROTOS SOA OGI IIIBIS
1954 60 anni 2014
Per informazioni e contatti: Schiavina Geom. Marco cell. 338 7605745
tel./fax. 0532 846714 - schiavinamarco@libero.it - schiavinamarco@legalmail.it

Registrazione del tribunale di Ferrara n.1 del 03/01/2007 Iscrizione al ROC n. 15004
Diffusione gratuita, abbonamento gratuito.
Rimborso spese di spedizione € 19,00 annue.

Editore: Gruppo Editoriale LUMI s.a.s.
Viale Matteotti, 17 - 44012 Bondeno (FE)
Tel. 0532.894142 Fax: 0532.458098
info@gruppolumi.it - www.gruppolumi.it

facebook: sportcomuni.mensile

Direttore responsabile: Alberto Lazzarini.
Caporedattore: Gabriele Manservisi.
In redazione: Adriano Facchini, Alessandro Lazzarini, Augusto Pareschi, Daniele Biancardi, Geremia Riccardo Bizzarri, Federica Zurlo, Francesco Lazzarini, Franco Menghini, Isabella Masina, Leonora Guerrini, Monica Mantovani, Riccardo Forni, Rita Molinari, Silvia Accorsi, Simonetta Beccari, Valerio Vassalli, Veronica Farioli, Vincenzo Brandolini.

Hanno collaborato:
Alessandra Ravaioli, Andrei Rusu, Elisabetta Marzocchi, Enrico Ferranti, Enrico Merighi, Eros Tartari, Gabriella Cumerlato, Gino Alberghini, Lisa Pareschi, Marco Bergamini, Mauro Pareschi, Monica Ferri, Nicola Sardano, Pier Luigi Trombetta, Piero Breveglieri, Rebecca Ferraro, Riccardo Felloni, Roberto Bianchi, Sergio La Sorda, Severino Baraldi, Stefano Accorsi, Stefano Gamberini, Valeria Lambertini, Valerio Vassalli, Vanni Balboni, Yliana Gonzalez.

Redazione, grafica, stampa:
Viale Matteotti, 17 - Bondeno.
Redazione: redazione@sportcomuni.it
Grafica: grafica@sportcomuni.it
Per la tua pubblicità contattaci a:
comunicazione@gruppolumi.it
spot@sportcomuni.it
tel. 0532 - 894142

Questo periodico è aperto a quanti desiderino collaborarvi ai sensi dell'art. 21 della Costituzione della Repubblica Italiana che così dispone: "Tutti hanno diritto di manifestare il proprio pensiero con la parola, lo scritto e ogni mezzo di diffusione". La pubblicazione degli scritti è subordinata all'insindacabile giudizio della Redazione; in ogni caso, non costituisce alcun rapporto di collaborazione con la testata e, quindi, deve intendersi prestata a titolo gratuito. Notizie, articoli, fotografie, composizioni artistiche e materiali redazionali inviati al giornale, anche se non pubblicati, non verranno restituiti.
***N.B.** Si declina qualsiasi responsabilità per eventuali errori, imprecisioni ed omissioni che potranno essere presenti nella pubblicazione. Qualora dovessero essere segnalati degli errori, si provvederà ad evidenziarli tramite una errata corrige alla prima pubblicazione utile*

Sotto l'Alto Patrocinio di: Ministero delle Politiche Giovanili e Attività Sportive, Provincia di Ferrara, Ferrara terra e acqua, C.O.N.I. Ferrara, Panathlon International, ANAOAI (Associazione Nazionali Atleti Olimpici Azzurri d'Italia), UNASCI (Unione Nazionale Associazioni Sportive Centenarie Italiane), C.S.I. Ferrara, U.S.S.I, Comuni di: Bondeno, Cento, Ferrara, Mirabello, Poggio Renatico, Sant'Agostino e Vigarano Mainarda.

POGAS Politiche Giovanili e Attività Sportive · Provincia di Ferrara · Comune di Ferrara · Comune di Bondeno · Comune di Cento · Comune di Mirabello · Comune di Sant'Agostino · Comune di Vigarano Mainarda · Comune di Poggio Renatico · Coni Comitato Provinciale Ferrara · Centro Sportivo Italiano · USSI Unione Stampa Sportiva Italiana · Ferrara terra e acqua · UNASCI

Gruppo Editoriale LUMI
Editoria
Comunicazione
Eventi
Pubblicità

USPI — Questo periodico è associato all'Unione Stampa Periodica Italiana

Questo giornale è stato stampato interamente su carta riciclata

SPORT COMUNI E' DISTRIBUITO GRATUITAMENTE PRESSO LE MIGLIORI EDICOLE, FARMACIE, CENTRI SPORTIVI (PALESTRE, PISCINE, CAMPI SPORTIVI...) E LE SCUOLE DEI TERRITORI DI FERRARA, BONDENO, CENTO, MIRABELLO, POGGIO RENATICO, SANT'AGOSTINO, VIGARANO MAINARDA, PIEVE DI CENTO, CASTELLO D'ARGILE, SAN MATTEO DELLA DECIMA, FINALE EMILIA, FELONICA E FICAROLO

Tuberfood 2015

Confermato il successo

21ª Fiera Nazionale del tartufo di Borgofranco sul Po

Festivaletteratura (9-13 settembre) *Playing for Change Day - 19 settembre*

Gran Premio Nuvolari - 20 settembre

Conferenza stampa Expo Milano - 24 settembre

Prodotti a marchio

Conferenza stampa di apertura

Gruppo Tandem Gavello

Momenti da Tuberfood - Fiera nazionale del tartufo di Borgofranco sul po

Momenti da Tuberfood - Fiera nazionale del tartufo di Borgofranco sul po

Golf

Riccardo Felloni: entusiasmo che trascina

Il giovane imprenditore ferrarese, Riccardo Felloni *(nella foro a dx),* è un prezioso esempio di chi sa far confluire nel lavoro le proprie passioni, nella ricerca assidua di soddisfare gli altri attraverso emozioni, stimoli e continua innovazione. Spronato dalla famiglia durante gli anni universitari a dar vita ad una personale attività proprio accanto a quella del padre, Riccardo inaugurò nel 2005 il Felloni Studio, di Via Canonica, antesignano dei Concept Store a Ferrara; forte della sua esperienza all'estero, decise di portare in città quella formula particolare che accosta l'abbigliamento a libri, bottiglie, prodotti per il corpo… un format che concilia cultura e design con vestiario d'uso quotidiano ma contemporaneamente classico ed elegante. Accanto al lavoro c'è la sua **passione per il Golf** che lo ha spinto ad organizzare, insieme alla collaborazione del CUS Ferrara, di cui è membro, una speciale gara per appassionati del genere: il **Trofeo Felloni** di cui si è recentemente conclusa la VI edizione. Dopo aver giocato a *basket* e a *calcetto* come portiere per oltre 5 anni, Riccardo ci spiega come è nato questo che considera il suo più grande passatempo: "*Era il giorno di Pasqua di circa 7 anni fa; provai il ferro di un amico, tirando come se stessi usando una mazza da baseball! Ma presi subito la pallina e ho vivido il ricordo del suo levarsi da terra verso il cielo: mi sentivo già Tiger Woods! Fu amore spassionato*".
Felloni parla del golf come di una disciplina eccellente sotto molteplici aspetti, innanzitutto perché dà l'opportunità d'imparare **la concentrazione**: "*Occorre essere mentalmente puliti di ogni cosa e ciò consente di staccare dal quotidiano e di scaricare le tensioni. Ci si gioca tutto in un colpo, quindi bisogna essere attenti ad ogni particolare: se il verso dell'erba è a favore o contrario, com'è il vento… tante valutazioni da farsi quando si arriva sulla pallina in quei 30 secondi di routine.*" Nel golf c'è **un fine da raggiungere** (cioè mettere la palla in buca), mente e fisico concorrono allo stesso scopo: "*Per questo lo considero uno sport vero e proprio e non solo un gioco. Sono importanti l'elasticità e la rotazione del fisico*".

Felloni all'interno del concept store con le sue collaboratrici

Altro principio fondamentale è **la correttezza**: non c'è un arbitro nel golf, "*ogni giocatore è giudice di se stesso e degli avversari; se nessuno sta guardando e tu tocchi la pallina con la mano, che è vietato, alzi il braccio per comunicarlo. Uno sport che sottolinea il valore dell'onestà e del gioco pulito*". Il Trofeo Felloni è iniziato come gara a carattere amichevole; oggi conta invece oltre 140 partecipanti provenienti da Ferrara, Bologna, Modena, ma anche Milano e Treviso.
Si tratta di una gara di Circolo e di livello amatoriale, ma si contraddistingue dagli altri Trofei per **l'organizzazione**: "*Grazie al nostro impegno e dei co-sponsor* – afferma Riccardo - *riusciamo ad accogliere e omaggiare i partecipanti in modo da farli sentire quasi coccolati. Insieme alla coppa, viene consegnato abbigliamento da golf tecnico. Al CUS si respira inoltre una ineguagliabile atmosfera, lontana dall'esclusività delle club house*". La sua classifica personale è ottima e dai 36 handicap assegnati di norma, gioca ora con 7 colpi. Per il futuro Felloni si augura di rinnovare la gara, creando altre basi di gioco, oltre a Ferrara che rimarrà la principale. Spera inoltre che…anche il nipote di 6 anni "*si appassioni presto per accompagnarlo!*". Immaginiamo che in occasione dei 10 anni della sua attività, traguardo che cade proprio nel mese di ottobre in corso, si concederà una bella partita.

Silvia Accorsi

Tornei

7° Meeting Europeo Ragazzi della Fikta

La 7ª edizione del Meeting Europeo ragazzi di karate tradizionale, organizzato dai ferraresi Gabriele Achilli, presidente nazionale della Fikta e da Federica Achilli, è al traguardo di partenza e farà di Ferrara, per un giorno, la capitale europea del karate dedicata ai giovani (10-16 anni): la data è fissata per sabato **14 novembre 2015,** presso il Palasport, Piazzale Atleti Azzurri d'Italia. *"La pratica e lo studio del karate tradizionale favoriscono lo sviluppo di una consapevolezza di sé e di quell'autocontrollo che purtroppo, ci dicono le cronache di ogni giorno, dobbiamo tutti impegnarci ad accrescere nei nostri ragazzi che sono, in piccola parte, gli atleti che rappresentano le nazioni partecipanti a questo Campionato".*

Pallacanestro

Sotto canestro

Domenica 4 ottobre 2015 è iniziata la stagione per la nuova Pallacanestro Ferrara targata Bondi. La formazione guidata da coach Morea e costruita dal nuovo DS Ebeling ha colto una vittoria importante sul campo di Ravenna dimostrando buona organizzazione e reagendo bene alle difficoltà.
Da segnalare la grande prova di capitan Brkic e l'ottimo impatto dell'americano Henderson arrivato in Italia da pochi giorni. Dopo l'estate turbolenta la formazione estense è ripartita da zero affidandosi ad uno staff tecnico nuovo e ad una squadra esperta ma forse poco profonda. Infatti sono arrivati giocatori del calibro di Rayan Bucci, Lestini, Losi, Rush e l'argentino con passaporto italiano Ibarra. La seconda gara stagionale invece ha evidenziato molti problemi in ogni angolo del campo e importanti cali di concentrazione che hanno permesso alla formazione ospite di sbancare il Pala Hilton Pharma. I ragazzi di coach Morea hanno lasciato troppa libertà a Legnano soprattutto in area e in attacco hanno preso tiri affrettati, hanno giocato in modo troppo individuale e probabilmente hanno sentito eccessivamente la pressione dell'esordio casalingo. Ora la squadra dovrà trovare la quadratura del cerchio e riordinare le idee in attacco e difesa per disputare una buona stagione e regalare tante soddisfazioni al pubblico estense.
Il prossimo appuntamento sarà domenica 18 ottobre alle ore 18 a Chieti, dove vedremo se quello contro Legnano è stato solo un passo falso e se la Bondi sarà in grado di rialzarsi in fretta e ricominciare la sua corsa.

Piero Breveglieri

FANTASILANDIA
articoli promozionali

Fornitura di oggetti promozionali, regali d'affari e peluches.
Tecniche di personalizzazione: stampa, transfert, incisione al laser, ricamo
fantasilandia.it Telefono : 051 686.11.26
Distributore autorizzato : BIC GRAPHIC

Evento

Decimo Galà dello Sport

Tra passato e futuro

Il decimo Galà dello sport si è aperto con i cori dei tifosi spallini in onore di G.B. Fabbri, con la presentazione dei giocatori della Spal dell'epoca di G.B e in presenza dei suoi familiari.
Ad allietare la serata il duetto Thomas Cheval quarto classificato al programma televisivo "The voice" e il saxofonista Andrea Poltronieri.
Si sono aggiudicate il Premio Giochi Studenteschi le ragazze del liceo A. Roiti classificate seconde alla campestre nazionale.
Tra le Benemerenze del Coni Nazionale vengono premiate con la Stella di Bronzo le ragazze della pallavolo Acli San Luca - San Giorgio. Ospite d'Onore della serata la neo campionessa mondiale di ginnastica ritmica della Polisportiva Putinati di Ferrara Alessia Maurelli, appena entrata nel gruppo sportivo dell'Aeronautica Militare e affiancata dalla storica allenatrice Livia Ghetti. Insieme a lei le altre medaglie d'argento Mirco Di Tora e Gianluca Bonora. Altro premiato è stato Pier Luigi Poppi che ha appena terminato la sua carriera come arbitro professionista di pugilato e che durante il suo discorso al pubblico si commuove ricordando i sacrifici che ha fatto la sua famiglia.
Sempre nell'ambito del pugilato viene premiato come atleta dell'anno nonché attuale campione dei pesi Welter Alessandro Caccia insieme ai suoi allenatori Alessandro e Massimiliano Duran premiati come allenatori dell'anno, bandiere dello sport ferrarese.
Viene poi assegnato il premio alla carriera ad Andrea Ansaloni giocatore di pallamano consegnato dal Sindaco di Masi Torello Riccardo Bizzarri e da Paolo Lupini Assessore allo Sport di Voghiera. Tante le Stelle di Casa Nostra e le squadre premiate, dalla Pallamano Ariosto A.s.d., al Kaos Futsal A.s.d., alla pallacanestro 4 Torri U.s.d., quest'ultima come società dell'anno. Emozionanti i premi assegnati dal Comitato italiano paraolimpico al Canoa Club - sezione paracanoa e il premio solidarietà assegnato all'aeronautica Militare di Ferrara.
Meritato il Premio Diamante per lo Sport a Giorgio Bianchi emozionato e felice di riceverlo. Infine il Delegato Provinciale del Coni di Ferrara Luciana Pareschi ha concluso la magnifica serata ringraziando tutti per aver partecipato , soddisfatta di questa brillante decima edizione del Galà dello Sport svoltasi nella splendida cornice del Teatro Nuovo appena ristrutturato. In realtà dovremmo ringraziarla noi perché senza di lei niente sarebbe stato possibile e in particolare perché i riconoscimenti toccano anche i sentimenti delle persone e non solo degli atleti!! Un bell'esempio per noi ragazzi e uno sprono ad impegnarci sempre di più!! Arrivederci al prossimo anno!

Geremia Bizzarri

Intervista

Andrei Rusu

Un cuore leale che corre

Andrei Rusu è un giovane velocista rumeno dalle idee molto chiare che attraverso l'atletica vuole raggiungere obiettivi importanti. "*Ho 17 anni e vivo con piacere in Italia da quasi 4*" afferma. "*Ho iniziato a praticare atletica due anni orsono con la Società CUS Ferrara; la considero la mia seconda famiglia. Tutto è iniziato partecipando ad una gara provinciale con la scuola, nella quale mi classificai secondo. L'insegnante di ginnastica mi segnalò ad un allenatore di atletica e da quel momento non mi sono più fermato, conquistando ottimi piazzamenti, sia a livello provinciale che regionale.*" Andrei ci spiega la sua visione a proposito della figura del corridore: "*È un atleta caratterizzato da tanti aspetti: deve correre con i sogni e non con i soldi in tasca. Correre infatti ti fa dimenticare i pensieri negativi e ti lancia in un mondo tutto nuovo. Un corridore si riconosce dal suo spirito competitivo, dal suo cuore leale e dalla sua voglia di vincere; credo che questo sia anche ciò che caratterizza me*". Andrei ha dei sogni e degli obiettivi precisi: "*Parteciperò ai Campionati Italiani Juniores nel 2016 cercando di centrare il minimo nei 100 e 400 metri. Voglio arrivare il più in alto possibile: il mio sogno è rappresentare il mio paese, la Romania, e perchè no anche l'Italia (ma dovrò aspettare la cittadinanza). Avrò tanto da lavorare ma darò il massimo, sempre*".

Enrico Ferranti

Curiosità

Nel **1817** venne fondato il primo club atletico a Necton, in Inghilterra. Ma fu l'inglese Thomas Arnold, nel 1828, a ripristinare alcuni esercizi praticati nell'antichità ed a fissarne le norme tecniche. Nel 1829, a Tailiti (Irlanda) vennero disputati per la prima volta dei giochi composti da corse, salti, lanci e salto con l'asta. Nel 1855 uscì il primo manuale riguardante le corse, intitolato Training of man for pedestrian exercise e nel 1867 venne inaugurata a Londra la prima pista di atletica in cenere.

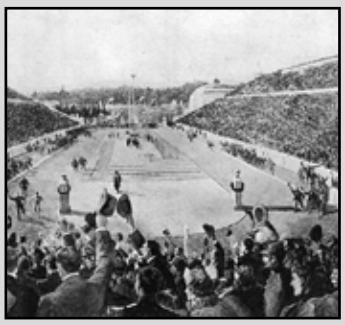

Lo stadio olimpico del 1896

Evento

Farmacie Comunali Ferrara

Donato un defibrillatore

Cerimonia semplice ma veramente sentita quella che si è svolta al Palageotech lunedì 14 settembre 2015. Nella nuova sede dell'Accademia di scherma G. Bernardi, l'Amministratore unico dott. Massimo Buriani ed il Direttore Generale Dott. Riccardo Zavatti delle Farmacie Comunali Ferrara hanno donato all'Accademia di scherma estense un defibrillatore per il nuovo ambulatorio di cui ora è dotato il Palageotech. I vertici delle Farmacie Comunali hanno visitato incuriositi la nuova sala di scherma accompagnati dallo staff della Bernardi al completo e si sono soffermati con i più piccini schermitori per spiegare loro la vitale importanza di questa apparecchiatura. Dal canto loro, i "pulcini moschettieri" hanno mostrato alcune stoccate dello sport più medagliato in Italia, sotto l'occhio vigile degli istruttori. Istruttori che presto, sempre grazie alle Farmacie Comunali, parteciperanno al corso per l'utilizzo del defibrillatore. L'Accademia di scherma, i cui corsi sono appena iniziati, conta oggi una settantina di praticanti dai 5 anni agli over 60 : dagli amatori ai "master", dalle "prime lame" agli assoluti. Sebbene la scherma sia uno degli sport più sicuri e controllati anche dal punto di vista medico, come ha dichiarato Andrea Borghi, fiduciario provinciale della Federazione Scherma, "prevenire è meglio che curare: ed in questo la scherma è una disciplina che fa scuola in Italia e nel mondo". La cerimonia è stata impreziosita da Fausto Molinari, dirigente del settore sport del comune di Ferrara in rappresentanza dell'assessore. Il presidente, Ing. Giuseppe Dosi, nell'estendere l'invito a successive continue visite e collaborazioni, ha sottolineato l'alto valore di queste iniziative sociali a favore di tutti coloro che praticano sport: "questa è responsabilità sociale".

Solidarietà

We Are What We Do

Consegna speciale

La Onlus We Are What We Do continua il lavoro di solidarietà verso i paesi bisognosi di aiuti umanitari. Dallo scorso maggio in Siria si attendeva l'arrivo di un container (il settimo) contenente materiale acquistato grazie alle donazioni provenienti dall'Italia, ma il periodo è stato piuttosto duro a causa dell'Isis che aveva raggiunto addirittura i 3 km di distanza dalla sala parto dell'associazione.
Si è riusciti a respingerli grazie ai rinforzi arrivati da altre parti della Siria libera. Le frontiere sono però rimaste chiuse per mesi sia per le persone che per le merci. Il container non è quindi partito prima per evitare il fermo deposito in Turchia (200 $ al giorno).

We are ha dovuto sostenere spese doganali extra, ma finalmente la situazione si è sbloccata e il container è potuto arrivare a destinazione. Conteneva cibo a lunga, conservazione, prodotti di igiene personale, medicinali, vestiti per bambini e, cosa di enorme importanza, **un'ambulanza perfettamente funzionante.** Marcello Girone Daloli, referente di "We Are What We Do", continua a tenerci informati sulla missione dei tecnici in Zimbabwe e ricorda che si stanno raccogliendo in particolare i farmaci contenuti nell'elenco reperibile sul sito www.weareonlus.org/it e ancora cibo a lunga conservazione, materiale sanitario (cerotti, bende, disinfettanti, ecc).

Pallavolo

Caricento e 4 Torri Volley

Accordo rinnovato

Cassa di Risparmio di Cento ancora al fianco della società di pallavolo maschile della città. Il 13 ottobre la Cassa di Risparmio di Cento conferma il suo sostegno alla Niagara 4 Torri Volley Ferrara anche per la stagione 2015/2016 rinnovando un accordo di collaborazione sottoscritto per la prima volta lo scorso anno. Il Responsabile Mercato di Caricento Carlo Malaguti è così intervenuto durante la conferenza stampa svoltasi nel pomeriggio per presentare il campionato Nazionale maschile B1: *"Rinnoviamo con piacere la nostra sponsorizzazione alla 4 Torri Volley Ferrara, una realtà sportiva estremamente valida del nostro territorio, ben strutturata e gremita di grandi professionisti. Il rinnovo dell'accordo è la naturale prosecuzione di un percorso cominciato un anno fa e che ha reso mutua soddisfazione, grazie all'impegno che entrambe Caricento e 4 Torri Volley hanno profuso per rendere fattiva la collaborazione. Il supporto costante di Cassa di Risparmio di Cento alla dimensione sportiva e culturale della città – continua Malaguti – è la dimostrazione che il nostro Istituto ha un progetto di crescita per il prossimo futuro che vuole condividere con realtà serie e professionali come quella di 4 Torri Volley Ferrara."*

Sofritti Maurizio
TINTEGGIATURA & VERNICIATURA
Esegue inoltre:
- LAVORI IN CARTONGESSO
- SOFFITTI IN FIBRA
- PARETI E CONTROPARETI REI
- FORNITURA E MONTAGGIO CORNICI IN GESSO

CHIAMA PER SOPRALLUOGO E PREVENTIVO GRATUITO
CELLULARE 348. 221 74 87
BONDENO (FE) - Via Per Stellata, 21 Fax 0532.891368

NUOVA INCISORIA
P.zza Giovanni XXIII n. 7/a-b COPPARO (FE)
Tel. 0532-860328 Fax. 0532-385126
COPPE - TROFEI - MEDAGLIE - TARGHE
DISTINTIVI - GAGLIARDETTI - GADGETS
STRISCIONI - BANDIERE - SCRITTE ADESIVE
TARGHE INCISE-SERIGRAFATE-OSSIDATE
TIMBRI IN GOMMA E METALLO - SIGILLI
INCISIONI - SERIGRAFIE - MARCATURE LASER
TIMBRIFICIO FERRARESE
Via della Luna n. 30 FERRARA
Tel. 0532-207519 Fax. 0532-246132

Autocarrozzeria Faccenda
Riparazioni di Auto e Moto, moderne e Storiche
Lavorazioni Moderne con mini Benk
Servizio gratuito di auto sostitutiva
Verniciatura a Forno
Via G. Bruno, 10/A
BONDENO (FE)
Tel. / Fax: 0532 894275
Dal oltre 70 anni e
tre generazioni al vostro servizio

Bregoli Group Srl innovazione con radici solide

Riprendiamo, per questa uscita di Visti da Vicino, un'azienda che si è trasferita nel nostro territorio nel 1984 che ha dimostrato in tutti questi anni un grande spirito di adattamento rimanendo però stabile nei punti chiave: qualità, affidabilità e velocità nel servizio.

***Simone Saletti** - Vice sindaco con delega alle Attività Produttive, Promozione del territorio, Sport e Innovazione tecnologica*

Vista dell'area Bregoli

Oggi Bregoli Group srl continua ad essere una delle aziende più attive del nostro territorio, pur avendo affrontato, all'inizio del 2012, il passaggio di consegne da parte dell'imprenditore Roberto Bregoli, fondatore del gruppo. Non sempre una bella eredità sa essere spesa bene da chi la riceve e non tutto è scontato; certo la lungimiranza di Roberto che ha voluto puntare sul ricambio generazionale non ha deluso le sue stesse aspettative: la figlia Federica, responsabile tecnico commerciale, lavora a fianco di nuovi soci, scelti fra alcuni dipendenti storici che gestiscono da sempre i vari settori strategici. *"È stata una scelta azzeccata!"* riconosce con entusiasmo la Bregoli *"Il più giovane* - dal punto di vista lavorativo – *ha un'esperienza ventennale ed entrare in società ha provocato un aumento d'interesse e una maggiore responsabilizzazione, per tutti i nuovi soci"*. Ricordiamo che l'impresa nacque nel 1979, per poi diventare Bregoli Movindustria, come concessionaria di un prestigioso marchio di carrelli elevatori.

Dalla prima sede di Cento, si trasferì intorno al 1984 nell'attuale area di via G. Rossa, da cui poi prese il via un processo continuativo di ampliamento del capannone. Si trattò di crescere per piccoli passi, utilizzando la maggior parte dei guadagni in investimenti per l'azienda. Un grande spirito di adattamento è un'altra arma vincente, ereditato dal capostipite Roberto e fatto proprio dai nuovi collaboratori che anche durante l'annata colpita dal sisma, forte dell'esperienza maturata in azienda, hanno affrontato ogni problematica con risultati positivi. Le soluzioni e i servizi offerti dalla Bregoli Group srl vanno dalla **vendita diretta** di macchine movimento terra e agricole firmate **JCB,** (partner dal 2006) e di carrelli elevatori e macchine da magazzino **STILL** (di più recente collaborazione), al **noleggio** degli stessi macchinari; dall'**assistenza interna**, grazie a un team di 16 tecnici costantemente aggiornati dalle Case Madri, all'**assistenza esterna**, attraverso 10 mezzi mobili di pronto intervento attrezzati da officina per fronteggiare in modo tempestivo ogni emergenza.

> *"Il futuro, per Roberto Bregoli, sarebbe dovuto essere la continuazione di un solido passato"*

Macchine della STILL

Macchinari della JCB

Staff al completo

I continui e positivi riscontri dei clienti hanno consentito un florido sviluppo dell'impresa e l'estensione della struttura aziendale che oggi raggiunge i circa 11.000 m² di cui 2.000 m² coperti destinati all'officina e al magazzino ricambi.

Il futuro, per Roberto Bregoli, sarebbe dovuto essere la continuazione di un solido passato; ora che l'obiettivo è stato raggiunto, Federica e i soci sapranno creare una nuova e compatta tradizione.

Silvia Accorsi

Evento

Tamburi, disfide e sport

Cantalupo in festa

Grande soddisfazione per "gli abitanti di via Suore" a Cantalupo in occasione della **II Festa dei Sughi** dello scorso settembre. Il borgo è stato svegliato al suono delle chiarine e dei tamburi della Cerchia della Lumaca di Casumaro e gli organizzatori hanno intrattenuto piacevolmente circa 300 intervenuti. La "disfida" dei sughi ha visto prevalere il gusto di quelli prodotti da Luciana Casoni; al secondo posto Costanza Giberti e al terzo Angela Golinelli.

Momento della Festa 2015

Un plauso di riconoscenza viene dal Borgo di Cantalupo per tutti coloro che hanno dato la disponibilità alla buona riuscita dell'evento; in particolare al Comune di Bondeno, presente con il vice sindaco Simone Saletti e l'assessore Francesca Poltronieri; a Valerio Vassalli dell'A.S.D. Atletica che ha inoltre curato la camminata non competitiva e a Irene della fattoria didattica "Ranch dei Miss Mal".

Per l'anno prossimo si prevede di riproporre la giornata nella sua terza edizione, riconfermando le collaborazioni, non ultima quella con la Sagra della Rana di S. Bianca.

Un esempio, questa Festa dei Sughi, di gioiosa compartecipazione e valorizzazione locale, tra risorse culinarie e sportive dettate dalle caratteristiche del nostro territorio.

Silvia Accorsi

Pattinaggio

Campionati Nazionali A.i.c.s.

Podi e medaglie

Successo per l'A.S.D. Pattinaggio Artistico Bondeno alla 39ª rassegna nazionale svoltasi a Misano Adriatico dal 03 al 13 settembre 2015 valevole come Campionato Nazionale AICS. Hanno partecipato 142 società e più di 1700 atleti. Nella classifica società, Bondeno si è piazzata al 1° posto dopo la fase Promozionale e ha raggiunto il 26° nella classifica finale. Tra i 26 atleti gareggianti, 4 hanno conquistato la medaglia d'oro (Santulini, Cosenza, Cuccurullo, Lodi), 3 quella d'argento (Simioli, Ferrari, Ferri) e 2 quella di bronzo (Volpi, Vincenzi F.).

Tre atleti si sono piazzati al quarto posto; bene anche per gli altri della squadra.

Una bella esperienza sia per i ragazzi che per i genitori che hanno potuto vedere un buon pattinaggio confrontandosi con atleti di tutta Italia. Motivo di orgoglio è stata la presenza di due piccole sportive di soli cinque anni (Asia T. e Fiammetta G.) che hanno affrontato la loro prima gara nazionale e la presenza per la prima volta di un atleta di Bondeno, Manuel Santulini, al Gran Galà che ha concluso la rassegna con i migliori pattinatori italiani. Grazie alla regia dell'allenatore e coreografo Guido Mandreoli, che da quest'anno seguirà la squadra in tutte le sue attività, alle allenatrici storiche (Ghisellini C. e Ferri M.) e a tutte le nuove collaborazioni che stanno diventando un valido aiuto per una società in crescita. Gli atleti saranno impegnati dal 31 ottobre al 2 novembre nei Campionati Nazionali livelli UISP che si terranno a Castelmaggiore (BO).

solidarietà

Insieme è più facile

Nel giugno scorso è nata l'associazione di volontariato **Insieme è più Facile**. Si tratta di un'associazione che si occupa di persone anziane, sole e disabili fornendo loro compagnia, trasportandole per visite e commissioni e in casi urgenti acquistando ausili non passati dai servizi sanitari. Il consiglio direttivo è formato da Breveglieri Piero (presidente), Breveglieri Giulia (segretario) e Orlandi Andrea (vice-presidente) e ha sede a Bondeno in via XX settembre 58. Per svolgere queste attività l'associazione si avvale di soci volontari che mettono a disposizione qualche ora del proprio tempo. Fra le iniziative da segnalare la raccolta fondi di sabato 26 settembre al Palapalestre di Ferrara in occasione dell'amichevole fra Pallacanestro Ferrara e Siena e la vendita di zuppe di sabato 3 e domenica 4 ottobre davanti al supermercato Famila di Bondeno. L'iniziativa denominata "zuppa della bontà" è stata organizzata in collaborazione con la fondazione Progetto ARCA ONLUS e ha permesso di garantire pasti caldi a senza tetto.

Per chi volesse avere maggiori informazioni o collaborare attivamente ecco i contatti: Cellulare 3711540522, E-mail: insiemefacile@gmail.com e pagina facebook Insieme è più Facile.

Eventi

Il Giro d'Italia passerà per Bondeno

È stato presentato nei giorni scorsi il percorso del Giro d'Italia 2016.

Il Giro tornerà a passare dopo circa 60 anni anche nel comune di Bondeno, più precisamente passerà il **18 maggio 2016,** durante 11ª tappa "Modena-Asolo" (212 km) transitando sulla tratta Scortichino-Bondeno-Stellata in direzione Stienta-Bagnolo Po-Badia Polesine.

Il Comune della Città di Bondeno intanto si sta attivando già con diverse iniziative. La prima, con il coinvolgimento delle associazioni del territorio, mira a puntare i riflettori sulle ferite ancora aperte dopo il sisma del 2012, con una serie di eventi mirati.

La seconda iniziativa riguarda un allestimento fotografico con le immagini della corsa rosa di 60 anni fa. Si invita chi ha dei ricordi storici di quel passaggio a recarsi presso la Foto ottica Grechi di viale Repubblica 42, dove verranno riprodotte digitalmente e riconsegnate nell'immediato. Per informazioni www.comune.bondeno.fe.it/930-giro-d-italia-a-bondeno-al-via-raccolta-foto

Evento

Spadzada par Bunden

Mancano pochi giorni alla 24^ Spadzada par Bunden, Trofeo Marco Ramponi e 8° Trofeo Memorial Franco Reggiani, come sempre organizzata da una efficientissima A.S.D. Atletica Bondeno, che si terrà Domenica 1 novembre, con ritrovo previsto per le ore 8 in Piazza Garibaldi. Sarà possibile cimentarsi in diverse gare: per gli adulti: gara podistica competitiva della lunghezza di km 9,800; camminata non competitiva della lunghezza di km 5,350; 4° percorso nordic walking della lunghezza di km 5,350 tutte con la partenza prevista per le ore 10.
Per i bambini nati dal 2004 al 2009 mini podistica con percorso della lunghezza di km 1 (1 giro) con partenza prevista per le ore 9:10; per i bambini nati dal 1998 al 2003 mini podistica con percorso della lunghezza di km 2 (2 giri) con partenza prevista per le ore 9:25; per bambini nati dal 2010 in poi, mini podistica con percorso della lunghezza mt 500 con partenza ore 9:45.
Le iscrizioni si potranno effettuare in loco fino a 15 minuti prima dell'inizio delle gare con € 3,00 di contributo.
E' una manifestazione che raccoglie ogni anno circa 1000 persone, tra cui tantissimi bambini.
Sarebbe auspicabile e gradito un maggiore coinvolgimento da parte delle scuole in quanto già l'anno scorso, alcune classi si erano organizzate partecipando alle competizioni, con diversi gruppi.
Si ricorda che non solo gli atleti possono partecipare, bensì anche persone che vogliano divertirsi facendo una salutare camminata in compagnia. Anche i bar, i ristoranti e le attività ricettive in genere possono creare il loro gruppo di partecipazione alla manifestazione non competitiva.
I premi sono circa una sessantina e ad ogni iscritto verrà fornito un pacco gara al cui interno troverà oltre a qualche prelibatezza tipica locale (ad esempio i biscotti di Deco Industrie) anche la rivista di cucina "Fior fiore" offerta da Coop Estense.
Visitate il www.atleticabondeno.it per eventuali informazioni.

Hockey

Vittorie e collaborazioni

Apertura di Campionato A2 col botto per la prima squadra di Hockey Club: nella giornata del 3 ottobre scorso, la partita disputata a Catania ha visto primeggiare il Bondeno per 3 punti su 2, dopo il pareggio di Fiadossenka e il goal di Coni (assist di Cavriani). "*Abbiamo giocato senza il 3° straniero, ma il gruppo è apparso ben consolidato* – ci spiega il presidente Marco Bergamini - *e siamo molto soddisfatti dal momento che non si vinceva contro il CUS Catania da circa 13 anni!*". La stagione è continuata positivamente sul campo di Mogliano (MC): guadagnato il primo posto in classifica, pari merito con Hockey Villafranca, grazie ad un goal a dieci minuti dal termine ancora del bielorusso.
Anche la categoria Under 16 si è imposta sul Reggio Emilia e sul Pistoia, ponendo buone prospettive per la finale italiana del nuovo anno. Intanto anche l'Under 14 si prepara a difendere il titolo indoor vinto lo scorso febbraio. Bergamini afferma di avere un preciso obiettivo per le squadre: "*Salvarci subito e consolidare i giovani*". Ritiene che sia necessario lavorare con i ragazzini, così da "*allargare e far crescere ulteriormente la base*". Nell'intento lo affiancano i collaboratori della stagione precedente, tra i quali Auro Pirani, Francesco Ansaloni, Alberto Vicini Chilovi e Andrea Gualandi; ma c'è un interessante ingresso nel gruppo, come Team Manager "***femminile***" della prima squadra ovvero **Emanuela Marzocchi**, mamma di un atleta che fa parte dell'H.C. Bondeno dal 2009 e che ha vinto il Campionato Italiano Indoor come capitano. Bergamini esprime la volontà di avere "*più aiutanti possibili*", che sappiano coprire ogni tipo di esigenza. Emanuela, già facente parte del consiglio dall'uscita di Pritoni, vede questa opportunità come "*una nuova avventura in cui prestare il mio piccolo contributo*". Si dice "*emozionata all'idea di accompagnare e poter essere di supporto a questo gruppo che regala tante soddisfazioni*"; con molta umiltà, che traspare dalle sue parole, ha accettato il ruolo perché crede in questa società sportiva, nella quale si respira aria *sana* e grande passione.
Tanto entusiasmo in questa sorta di famiglia allargata dove non mancano nuovi nati (qualche giocatrice ha partorito di recente), chissà futuri campioni dell'Hockey.

Silvia Accorsi

Atletica

Maratona d'Italia a Carpi

Mucerino Vince

Team Atletica Bondeno, con al centro Mucerino

Giuseppe Mucerino dell'A.S.D. Atletica Bondeno e della Corradini Rubiera, residente a Scortichino di Bondeno si aggiudica la 28ª **Maratona d'Italia** da **Maranello** a **Carpi** con il tempo di 2h33'. Per **Mucerino** soddisfazione grande, quella di vincere la prima gara di prestigio nella sua terra emiliana: "*Un emozione unica vincere la maratona di Carpi* - racconta Giuseppe - *per me è stata la realizzazione di un sogno nonostante una contrattura la settimana scorsa che mi stava facendo dare forfait e invece con il super lavoro del fisioterapista e l'aver stretto i denti, mi ha portato a superare le difficoltà fisiche e ce l'ho fatta! Contentissimo! Dedicata a mia moglie e tutta la mia famiglia!*"
Secondo posto per **Lai**, mentre in terza posizione il primo dei modenesi **Luca De Francesco**. In tutto erano in 1500 circa i partecipanti al via, favoriti da una bella giornata di tempo accompagnata da pubblico numeroso assiepato lungo la strada. A Carpi hanno gareggiato anche altri atleti dell'A.S.D. Atletica Bondeno; nella 30 km bellissima prestazione di **Marco Evangelisti** che ha concluso in 4^ posizione di categoria e 18° assoluto. Alla mezza maratona ottima gara per **Giorgio Osti** che ha chiuso la sua gara in 5^ posizione di categoria, 19° assoluto; **Andrea Costa** 19° di categoria, 82° assoluto; **Roberto Pavani** 43° di categoria, 186° assoluto e **Antonio Mucerino** 22° di categoria, 230° assoluto.

Farmacia BENEA
Distributore di zona degli integratori per sportivi AQUAVIVA
Piazza Garibaldi, 71 - BONDENO (FE)
Tel. 0532/893175 Fax 0532/892990
www.farmaciabenea.it
info@farmaciabenea.it

Artigiani Edili Bondenesi
AEB
SERVIZI CHIAVI IN MANO
Nuove costruzioni ristrutturazioni edili
Via Maestri, 10/A - Settepolesini di Bondeno (FE)
Tel. 347 424 00 39 artedilbondenesi@gmail.com

OFFICINE UROMOTORS
PUNTOPRO AUTOSERVICE
di Manservigi Stefano e Sonori Davide s.n.c.
Meccanico - Elettrauto
Tagliandi su ogni tipo di vettura anche in garanzia
Manutenzione cambi automatici - Elettrauto
Manutenzione impianti aria condizionata
Vendita ed installazione autoradio
Auto sostitutiva e/o ritiro e consegna auto a domicilio
Mappature centraline motore
Via C. Ragazzi, 7/a - 44012 Bondeno (FE)
Tel. 0532 892266

Ciclismo

Italiani su Pista

Campione in sella

Da venerdì 2 a martedì 6 ottobre si sono svolti al velodromo "Fassa Bortolo" di Montichiari (BS) i campionati italiani assoluti su pista, ai quali ha partecipato anche **Matteo Donegà.** L'atleta bondenese della Sancarlese Phonix Borghi Bike si è aggiudicato di tre medaglie su cinque prove disputate, tra cui anche il successo nell'Americana. Ormai è noto che Matteo fa parte di quegli atleti di cui la Città di Bondeno va orgogliosa. Ma dietro ad un grande atleta ci sono sempre quelle figure che lo accompagnano, lo guidano e lo sostengono nei momenti di difficoltà e di sconforto. Non si sta parlando degli allenatori, sicuramente importanti, come, ad esempio, Gabriele Mazzi che ha riformato l'ex Pedale Bondesano che è diventato Bondeno Free Bike e grazie al quale Matteo si è avvicinato a questo sport, ma della famiglia, dei nonni **Aliviero** e **Albertina** e dello zio da sempre impegnati nel seguire ed accompagnare in maniera positiva e costruttiva la carriera del bambino ormai diventato adulto. Abbiamo rivolto a loro alcune domande, cercando di carpire anche quei suggerimenti che possono essere d'aiuto per quei genitori alle prese con figli talentuosi in campo sportivo, che si trovano, loro malgrado, a dover fare delle scelte importanti per nome e per conto del proprio figlio.

La pratica sportiva del ciclismo a livello agonistico da parte della madre Daniela ha fatto si che sia Matteo che la sorella Sara intraprendessero lo stesso sport.
Daniela capì che Matteo avesse delle grosse potenzialità in quel campo e che fosse determinato a raggiungere ottimi risultati quando lo vide, fin da subito, compiere grandissimi sacrifici e sforzi. Dietro a una gara si nasconde uno stile di vita orientato prevalentemente verso il ciclismo e lo sport, a partire dagli allenamenti, continuando con la corretta alimentazione fino ad arrivare al voler comunque riuscire a conciliare la scuola con la pratica sportiva che nonostante i grossi impegni, continua a portare avanti con ottimi risultati.
Daniela è consapevole che il ciclismo è una pratica veramente poco affrontabile da parte dei genitori in quanto non esistono piste chiuse quindi i ragazzi devono girare per strada e questo può essere fonte di preoccupazione.
Ma nonostante ciò crede fortemente che finché i ragazzi sono i primi a volersi "sacrificare" per raggiungere gli obiettivi sportivi prefissati, i genitori sempre e comunque devono affiancarli e sostenerli in quanto lo sport è importante e perché quello che si vive nello sport, alla lunga lo ritrovi come regola di vita. Visti i successi ottenuti da Matteo tra i quali possiamo ricordare che ha partecipato, in pista, agli europei di Atene con la maglia azzurra, convocato da Cassani; ha vinto il titolo italiano nella specialità Americana insieme a Gozzi Nicolò; ha raggiunto la medaglia d'argento nella Corsa a Punti e la Medaglia di Bronzo nella specialità Omnium, si può affermare che Daniela ne abbia cognizione di causa.

EDICOLA LORENZO
piazza del popolo, 26
POGGIO RENATICO (FE)
Tel/Fax 0532 825049
giornali, libri, giocattoli,
cartoleria, articoli da regalo ...

Incontro

"La mafia uccide, il silenzio pure..."

La voce di tutti per una nuova cultura della legalità

Margherita Asta

Questo il titolo del prossimo incontro del ciclo *"BEATI CHI? Riflessioni su un mondo che cambia. Protagonisti del nostro tempo"* che si terrà **sabato 14 novembre alle ore 16,30 presso la Sala 2000** di V.le Matteotti 10 a Bondeno. **Beati chi?** è un'idea nata più di sei anni fa da un gruppo di persone della Parrocchia di Bondeno che ha visto tanti accostarsi e partecipare a questo progetto (ora patrocinato dal Comune) convinti che un libero spazio di ascolto e di confronto tra le persone, sui tanti temi che attraversano la società oggi, fosse utile e urgente. Questa volta la riflessione e il dialogo verteranno sul tema della cultura mafiosa e delle sue dinamiche d'infiltrazione nel tessuto sociale. Interverranno, nella consueta formula di raccontare la propria storia e il proprio impegno, alcuni ospiti toccati da vicino da questa piaga sociale: Margherita Asta, Filippo Palmieri e Mara Biondi. **Margherita** era una bambina di dieci anni, quando un'autobomba, piazzata lungo la strada che da Pizzolungo porta a Trapani il 2 aprile del 1985, straziò la madre e i suoi fratelli gemelli di sei anni: unica colpa fu di passare nello stesso momento in cui transitavano il giudice Carlo Palermo e la sua scorta, cui la bomba era destinata. La loro auto fece da scudo per il giudice che si salvò. Margherita, ha raccolto tutto in un libro uscito quest' anno: *"Sola con te in un futuro aprile"*, dove racconta il percorso di elaborazione e di crescita che, in particolare dopo la perdita anche del padre, l'ha trasformata in una donna. Oggi, sposata, vive a Parma ed è una delle più autorevoli rappresentanti di Libera.

Filippo Palmieri

Filippo Palmieri, che oggi vive in provincia di Bologna e fa parte di Libera, ha perso il padre il 17 giugno del 1991 in un attentato mafioso nei pressi di Corleone (PA). Assieme ad altre tre persone stava tornando di notte in auto dopo aver assistito ad una partitella di calcio organizzata tra colleghi della guardia forestale. Un gruppo di fuoco mafioso crivellò la loro macchina senza lasciare scampo agli occupanti.
Si scoprì poi che chi si voleva colpire era uno dei colleghi, cognato di un noto personaggio locale affiliato ad una cosca della zona. Parteciperà all'incontro **Mara Biondi,** responsabile del presidio di Libera del Centopievese di Cento che proprio a Barbara e ai fratellini Giuseppe e Salvatore Asta è intitolata e sarà pure l' occasione per conoscere le attività dell' associazione anche nel nostro territorio. E' necessario capire che serve l'impegno di tutti, di quella parte attiva della società, di tutti quelli che non si rassegnano, in Sicilia, in Emilia, così come in tutta Italia, alla cultura della mafia. Fatta di sopraffazione, violenza, affari sporchi e presa in ostaggio dei territori che avvelenano alla radice la qualità della nostra vita.

Mara Biondi

FARMACIA PASTI S.N.C.
delle dott.sse Elisa e Maria Cecilia
PROMUOVE
LUNEDÌ 26 OTTOBRE
DALLE ORE 14.00 ALLE ORE 16.00
SALA 2000 IN VIALE MATTEOTTI, 10 - BONDENO (FE)
"ASSISTERE A DOMICILIO: NUOVE SOLUZIONI"
CORSO DI FORMAZIONE PER FAMILIARI, BADANTI/ASSISTENTI FAMILIARI, ASSISTENTI DOMICILIARI (OSS)
P.zza Garibaldi, 38/40
Bondeno (Fe) Tel. 0532 / 89 31 97
e-mail: info@farmaciapasti.it
www.farmaciapasti.it

ABITARE BONDENO studio immobiliare
44012 Bondeno (Fe)-c.so Mazzini, 3/b –Tel.0532-892773-Fax 888286 – www.abitarebondeno.it

Rif. 93. BONDENO ampio appartamento da ammodernare al 2° piano in stabile con ascensore, in zona servita e comoda al centro. Composto di: ingresso, ripostiglio, cucina abitabile con accesso a balcone, soggiorno, disimpegno notte, n° 3 letto (matrimoniale – doppia – singola), bagno, impianto clima. Parquet zona notte, garage. Classe G.
Buon prezzo Euro 50.000 tratt.!!!

L'orto sinergico: scuola di pazienza, armonia e innovazione

Recentemente sta nascendo una nuova tendenza, ossia quella di prendere in affitto del terreno dove poter coltivare il proprio orto. Sport Comuni, consapevole del valore dell'idea, ha previsto di creare una pagina del giornale che contenga una rubrica dedicata alla coltivazione negli ***Orti Sociali,*** *curata da esperti del settore dell'agricoltura biologica, del giardinaggio e dell'orticoltura. Ogni mese verrà dato spazio ad un aspetto delle tecniche più appropriate, come quella della pacciamatura, approfondendone i materiali, la pratica e infine anche i prodotti.*
Nell'intento quindi di portare a ulteriore conoscenza questa realtà degli orti che è divenuta tendenza anche nelle grandi metropoli, ma ancor più di acculturare sotto molteplici aspetti i nostri lettori è scattata quindi la collaborazione con soggetti e associazioni che qui di seguito verranno presentati e che mensilmente ci aggiorneranno sulle varie mansioni da attuare per gustare prelibate, sane e salutari verdure ***"fai da te".***

Nell'ambito del territorio matildeo, è presente una realtà silenziosa ma in continua attività: *la gestione degli orti comunali.* Un progetto nato per dare la possibilità alle famiglie duramente colpite dalla crisi di avere un'opportunità di abbattimento dei costi della spesa alimentare. Altra funzione degli orti è quella di promuovere la socializzazione, la cultura dell'ambiente e lo scambio di saperi legati alla nostra antica tradizione. Tale spazio, sviluppatosi nell'autunno del 2011 per iniziativa di **Gino Alberghini** su un terreno concesso dal Comune di Bondeno, vede la presenza di cento orti di cui cinquanta disponibili alla riassegnazione da Gennaio 2016. Tra essi si

sta diffondendo nell'ultimo periodo un tipo di coltivazione particolare chiamata ***"agricoltura sinergica".*** Promossa da Gino Alberghini e **Paolo Antonucci** e supportata sia da **Associazione ZOE** che dall'**Amministrazione Comunale,** tale pratica prevede un particolare tipo di consociazione tra le piante che abitano il terreno. La teoria dell'orto sinergico, elaborata dalla agricoltrice spagnola Emilia Hazelip, consiste in diverse fasi: dopo aver eseguito una pacciamatura (copertura del terreno con diversi materiali organici per evitare la crescita di erbe dannose), si procede all'inserimento di piante posizionate una accanto all'altra per relazione positiva. Nel contesto degli orti comunali di Bondeno, sono in fase di sperimentazione alcuni orti sinergici, i quali non prevedono le file di monocultura degli orti tradizionali per favorire invece un insieme omogeneo di biodiversità. La struttura, che cerca di ricreare il design naturale senza scarti, consente oltre ad una altissima densità di piante, una grande produttività e un minor impiego di risorse idriche, oltre che al completo inutilizzo di pesticidi e fertilizzanti chimici.
Il costo annuale per un lotto di 75 metri quadrati, comprensivo di acqua per l'irrigazione, è di diciassette euro finalizzati ad abbattere i costi comuni.
Per ulteriori informazioni è possibile visitare il sito web www.associazionezoeveg.wordpress.com, alla sezione "progetto orto sinergico" oppure telefonare a Gino Alberghini al numero 370 3113721.

Lisa Pareschi

Incontri

Elicicoltura: esperienze a confronto

Il 10 ottobre a Bondeno si è svolto un interessante convegno riguardante **l'elicicoltura** ossia l'**allevamento della lumaca.**
Abbiamo intervistato **Gino Alberghini,** promotore e coordinatore dell'incontro in collaborazione con l'Amministrazione Comunale.
Alberghini ha sottolineato come si sia sviluppato questo argomento, partendo dal Convegno Nazionale ***"Lumaca d'Elite – storia, allevamento, proprietà, gastronomia, e curiosità dell'affascinante mollusco"*** svoltosi nel 2012 a Casumaro in occasione della Sagre della Lumaca. *"Gli allevatori presenti in tutta la provincia di Ferrara sono passati da due a sette e tutti erano presenti quell'anno".*
Le problematiche principali che sono emerse riguardano tutti gli allevatori e prevalentemente sono la commercializzazione e l'inesperienza.
Si è cercato di trovare una soluzione a questi problemi e si è giunti alla

conclusione che il conoscersi e confrontarsi tra di loro sia di fondamentale importanza. Cercare di fare una vera e propria rete in modo da poter abbattere i costi e imparare dai propri errori e anche da quelli degli altri è basilare per raggiungere determinati obiettivi.
Un altro importante argomento trattato riguarda la possibilità di accedere ad aiuti per le imprese che vogliono attuare questo tipo di allevamento.
Dal dibattito è emerso che dal Piano di Sviluppo Regionale non è inserita la possibilità di accedervi per quanto riguarda gli elicicoltori.
Alberghini ha sottolineato che si cercherà, con l'aiuto dell'Amministrazione Comunale, di porre l'attenzione a questa problematica e di fare si che anche gli elicicoltori abbiano la possibilità di usufruire di questi contributi.
In Italia l'elicicoltura si attua esclusivamente su libero terreno e all'aperto, senza coperture o l'uso di protezione, in quanto l'attività diventa produttiva ed economica solamente se impostata con costi relativamente

limitati e controllati.
L'idea sarebbe quella di creare una vera e propria strada della lumaca, una ***"Strada Lenta"*** dal produttore al consumatore; non dovrebbe essere solo la Sagra il fruitore finale del prodotto, bensì anche gli agriturismi che possono trovare nella lumaca un elemento tipico caratterizzante. Interessante è anche l'uso che si fa dall'estrazione della bava della lumaca: questa contiene una sostanza di nome Elicina le cui proprietà sono riconosciute nell'ambito della cosmesi.
L'Elicina migliora l'elasticità e gli inestetismi, cura l'acne, le cicatrici, le smagliature, le scottature e sembra essere anche un rimedio per la tosse.
Per creare questa "Strada Lenta" bisogna partire dai ragazzi ed insegnare loro le nozioni riguardanti l'allevamento, la lavorazione e la preparazione della lumaca.
A questo proposito verranno coinvolte due scuole del settore agrario e alberghiero che già si sono dimostrate interessate a percorrere questo tipo di progetto.

AGRILINEA s.r.l.
Prodotti per L'AGRICOLTURA
CASA - ORTO - GIARDINO - PICCOLI ANIMALI
PELLETS, LEGNA E TRONCHETTI
Via Bondenese 135/1, Buonacompra - Cento (FE)
Tel. 051 6842552 • www.agrilinea.com

mediplants
Azienda Agricola
V.lli GOLDONI
Si eseguono potature professionali a prezzi concorrenziali
PREVENTIVI GRATUITI SU TUTTO IL TERRITORIO
AFFIDA IL TUO GIARDINO A MANI ESPERTE
PUNTI VENDITA PIANTE CON AMPI VIVAI ESPOSITIVI
SAN FELICE SUL PANARO (MO) - Via Perossaro
CAMPOSANTO (MO) - Località Ca' de Coppi via Panaria Est,
Tel. e Fax 0535 83994 - 328 0161365 - 3478641499- www.vivaimediplants.it

Ricostruzione

Restauro della Chiesa arcipretale "Natività di Maria Vergine"

L'Arte a portata di mano

Anche Sport Comuni ha partecipato alla coinvolgente visita guidata all'interno del Duomo di Bondeno durante i lavori di ripristino e consolidamento tutt'ora in corso. È l'arch. **Patrizia Polastri** dello Studio "Caselli" a seguire con attenzione le attività e a condurci con competenza nel percorso di questa specifica occasione.

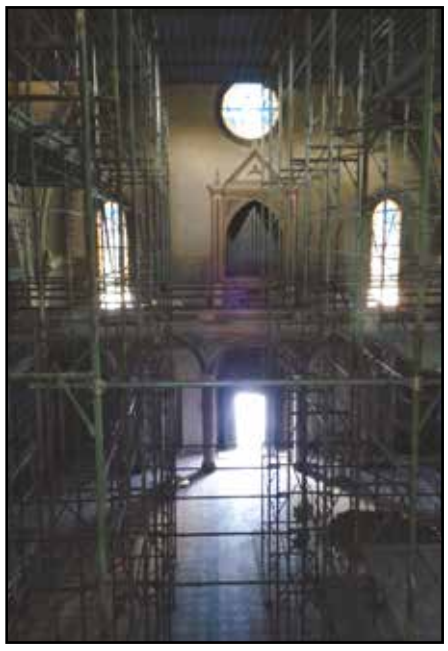

Veduta della navata

Presenti nel gruppo anche alcuni ragazzini, entusiasti d'indossare il casco protettivo e di arrampicarsi sulle impalcature. Si dà infatti possibilità a tutti gli interessati di salire e avvicinarsi fino a toccare i soffitti della nostra Chiesa, per osservare da vicino le attuali decorazioni e dialogare con gli addetti ai lavori in merito alle tecniche di restauro.

Come spiega l'architetto, i danni più rilevanti lasciati dal sisma si sono verificati nelle parti antiche della chiesa che nel corso dei secoli sono state interessate da molteplici rifacimenti e per questo indebolite, come abside e facciata. Le prime testimonianze della Pieve di Bondeno partono dal 770; la chiesa fu però eretta nel 1114 con fondi appartenenti a Matilde di Canossa e demolita nel 1459; i materiali furono riutilizzati per costruire abside e presbiterio di una nuova chiesa più importante.

La data è certa perché l'edificio fu realizzato secondo i criteri del periodo rinascimentale, ovvero in base alla proporzione aurea. 20 anni dopo fu demolita la facciata e costruita la prima aula; dal 1468 fino agli inizi del 1600 si eseguono lavori di ampliamento, compresa la realizzazione di una nuova facciata e nel 1859, dopo la rotta del Po del 1834, si provvide al rifacimento totale della chiesa rispettoso del suo impianto in stile gotico; oggi quindi quel che vediamo è definibile come neogotico.

Coro, decorazione floreale

Dettaglio nel campanile: il contro orologio

Restauratrice all'opera

Interessante sapere che la nuova facciata era stata costruita in posizione anteriore alla vecchia: tra le due murature e nei punti più ammalorati si era soliti creare una muratura a sacco in cui venivano buttati calcinacci e rottami vari; qui sono stati ritrovati embrici e alcuni pezzi romani.

Interno campanile dove si vede anche la struttura delle campane

Nella zona del coro, il cui pavimento fu ricostruito più volte a seguito dell'innalzamento del suolo causato da allagamenti, è stata risanata la cripta, accessibile da una ripida scaletta e costituita da una piccola stanza con volto superiore; piacevole scoperta che non sarà tuttavia riaperta al pubblico. Sulle pareti del coro sono emersi dei disegni preparatori: si tratta di volti umani per una probabile decorazione di carattere figurativo; non si sono però trovate tracce nel resto della chiesa.

Sono invece venute alla luce, durante il consolidamento degli intonaci, altre decorazioni geometriche risalenti al 1450: di esse si sta provvedendo al restauro, insieme alle parti in aggetto dell'ancona di pietra in foglia d'oro. Anche le cornici si stanno riportando al loro colore naturale in cotto.

Sulle pareti e in particolare sul soffitto, furono stesi almeno tre tinteggi differenti.

Per quanto concerne il campanile, sarà costruita una nuova struttura su ammortizzatori per le campane che saranno riportate a suonare. Il restauro del duomo che viene effettuato è di tipo scientifico del più rigoroso e permetterà di apprezzare una chiesa del tutto nuova.

Silvia Accorsi

METAL-SAB
Via Palladio, 28 - Bondeno (FE) Tel. 0532 896631 Fax 0532 892062
www.metalsab.com - metalsabpiu@metalsab.com
PREVENTIVI SUL LUOGO GRATUITI

ReStijl
RIPRISTINO EDILIZIA - TINTEGGIATURE E DECORAZIONI
LAVORI DI ISOLAMENTO TERMICO/CAPPOTTO
EDILI PER ESTERNI ED INTERNI - PARETI IN CARTONGESSO

IDRAULICA
PEDARZANI PAOLO
IDRAULICA CIVILE ED INDUSTRIALE
RISCALDAMENTO - CONDIZIONAMENTO
PANNELLI SOLARI

Mountain Bike

Diario di bordo di una bella avventura

Otto giorni di *"Hero Himalaya Mtb"*

Eccomi qua a raccontare l'ennesima gara, questa volta sono volato in INDIA del nord sulle pendici del l'immenso comprensorio dell'Himalaya, trattasi della ***11a Hero Himalaya Mtb***, gara internazionale a tappe di 8 giorni in Mountain Bike.
Arrivo in India la mattina del 26 settembre e solo in serata, dopo 11 ore di viaggio su un pulman indiano arrivo a Shimla alle 20.00.
La mattina dopo, senza troppi convenevoli sono pronto sulla griglia di partenza alle 8.00.
Prima tappa, "Bhalku's Epiphany" km 86, elevation gain 2026 m. Ritrovo nella piazza di Shimla dove ad attenderci una scenografia imponente con tanto di importanti autorità Indiane. Partenza controllata fino al km 0 da dove si parte a gruppi di 5 atleti intervallati di 2 minuti causa notevole traffico sulle strade.
Parto nel secondo gruppo fra i migliori bikers e subito a ritmo sostenuto, ma prima di giungere al terzo posto al meritato traguardo buco le gomme due volte.
Seconda tappa, "Satluj Symphony" km 104, elevation gain 2500 m. Partenza a razzo, sarà perché sono ancora tutti pieni di energie, il mio obbiettivo di giornata è di controllare il Tedesco Reimund primo in classifica, non permettendogli di incrementare ulteriore vantaggio, anzi se proprio provare io a recuperare. Detto fatto, rimaniamo noi due, mentre il secondo in classifica lo Spagnolo Marcell non riesce a tenere il nostro ritmo. Procediamo di comune accordo fino a metà gara grazie anche a un percorso non troppo tecnico, sento il mio fisico appesantirsi al passare dei km, sono costretto a lasciare la sua compagnia, sono pochi due giorni per aver abituato il corpo all'altitudine, la maggior parte dei concorrenti compreso il Team official Merida di Reimund sono arrivati 4/5 giorni prima della competizione.
A quel punto amministro e concludo la gara in seconda posizione incrementando il distacco dal Tedesco ma consapevole che ci saranno le condizioni per provare a recuperare tempo nei prossimi giorni.
Terza tappa, " The Queen stage" km 106, elevation gain 3100 m. Siamo al terzo giorno di gara, mi ritrovo terzo in classifica e non so ancora a che punto è la mia condizione.
Oggi sarà la gara a prendere la decisione e così è stato, la partenza è regolare e io riesco a mantenere benissimo il ritmo dei primi Elite tanto che dopo pochi chilometri con mia grande sorpresa, in testa alla gara si forma un gruppetto di quattro atleti, tre Elite e io. Pedalo assieme a loro per parecchi km fino a quando prendo la decisione di lasciarli andare, la gara è lunga e non voglio cuocere il motore, comunque rimango sempre il primo dei master.
Concludo la tappa 6° di generale ma cosa più importante 1° di categoria infliggendo al mio avversario quasi 20minuti, che non basteranno per scalzarlo dal primo posto.

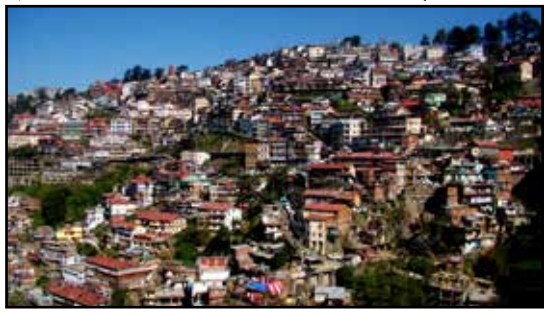
Shimla

Quarta tappa, " The Cliffhanger" km 101, elevation gain 2100 m. Dopo un giorno di riposo c'è sempre l'incognita di come si comporteranno le gambe, in più la tappa odierna comincia con una discesa di 10km e 1000mt in negativo su di un fondo tutto lastricato da pietre (lo stesso fatto il giorno prima con arrivo in salita). Partenza, non provo per niente di rimanere con i primi, affronto i 10km di discesa cercando di non cadere o bucare, infatti dopo pochi km di salita aggancio il gruppetto dove militava il primo in classifica, non ci penso neanche un attimo e proseguo dritto senza rallentare. Ma l'ennesimo taglio di copertone non mi lascia finire con il distacco sperato.

Quinta tappa, "Conquest of the Garh" km 80, elevation gain 3000 m. Il menù di oggi propone una salita di 41 km consecutivi con un dislivello di 2500mt e passaggio a oltre 3000mt di altitudine, ma la cosa interessante è che in soli 12 km di discesa si scende di 2000mt dislivello.
Comincio ad accusare la stanchezza causata da quattro giorni all'attacco (con pochi risultati), per recuperare i minuti persi nei vari incidenti meccanici, me ne accorgo immediatamente sui primi km di gara dove riesco a tenere il passo dei primi ma faticando di più dei precedenti giorni. Riesco ugualmente a staccare il mio primo rivale in classifica, ma non sono brillante tanto che circa a metà gara mi raggiunge, proseguiamo assieme per tutto il rimanente del percorso gara, all'arrivo siamo rispettivamente 5 e 6 di assoluta e 1 e 2 di categoria, nulla di invariato in classifica.
Sesta tappa, "The Himalaya Raga", km 100, elevation gain 2600 mt.
La stanchezza si fa sentire, aggiungiamo il giorno con la tappa più lunga, vedremo cosa succederà.
Tappa regolare fino dall'inizio, io e il leader di classifica abbiamo pedalato assieme per tutta la gara, vuoi la fatica, il caldo, la lunghezza della tappa (oltre 5 ore), mentre il tanto deriva dal fatto che sull'ultima salita di 8km che portava all'arrivo lo ho attaccato arrivando 1ª con un vantaggio di oltre 3minuti, sicuramente non sufficienti per scalzargli la leadership ma per una gioia personale.
Settima tappa, "The Leopard's province", 78 km, elevation gain 1800 m. Che dire di oggi, come promesso ci ho provato fino all'ultimo metro, era l'ultimo dei 8 giorni di gara e anche se consapevole del distacco che avevo dal primo in classifica ho portato a termine nel migliore dei modi questa gara, sulla salita finale di oltre 20 km ho spremuto tutto quello che potevo, raccogliendo un altro primo posto e infliggendo altri 10 minuti al mio diretto avversario.
Non sono bastate queste ultime giornate all'attacco per vincere sfortuna e gara, onore di merito al mio primo avversario il Tedesco Reimund del team Merida.
Ringrazio Marco Saletti & Figlio che mi hanno preparato e messo a punto il mezzo duramente messo alla prova dal percorso, SportComuni che mi permette la pubblicazione dei miei racconti, la famiglia che mi concede parecchio tempo da dedicare ad allenamenti, lunghe trasferte e tutti gli sponsor che mi hanno aiutato in questa avventura.

Vanni Balboni

389 53 54 571
CHIEDI UN PREVENTIVO GRATUITO!
Rag. ALESSANDRO SILVESTRI
ISCRIZIONE A.N.A.C.I.: 15604
AS AMMINISTRAZIONI CONDOMINIALI
SERVIZI SPECIFICI PER CONDOMINI
- Amministrazione
- Consulenza Finanziaria
- Revisione dei conti
info.alesilvestri@gmail.com

Calcio a 5

Caricento Soccer Space

Impianto rinnovato

È stato completamente rinnovato il campo da calcio a 5 dell'**ASD Scuola Calcio Centese** presso l'impianto sportivo Parco del Reno a Cento. Dopo un periodo di abbandono, tra lo scarso interesse delle istituzioni e l'incuria di alcuni cittadini che ne hanno aumentato il degrado, il campo è stato ripristinato con fondo in erba sintetica. L'inaugurazione della nuova struttura è avvenuta lo scorso 10 ottobre alla presenza del Sindaco di Cento Piero Lodi, del Direttore generale di Cassa di Risparmio di Cento Ivan Damiano, del Presidente della Scuola Calcio Centese Marco Amelio e dei genitori e ragazzi della società sportiva.
La struttura è stata recuperata grazie ad una nuova convenzione fra la Scuola Calcio e il Comune, nonché per merito del main sponsor Cassa di Risparmio di Cento e di due vive realtà imprenditoriali della zona: PMC - Lavorazioni Metalli ad Alta Tecnologia e ABK - Ceramiche e Rivestimenti per la Casa.
Il campetto è stato denominato Caricento Soccer Space e consentirà ancora la trasmissione dei valori più nobili del calcio ai frequentatori presenti e futuri. Oggi la Scuola Calcio Centese conta circa 280 iscritti e come ha affermato lo stesso Presidente si è resa necessaria una riqualificazione degli spazi. Piero Lodi ha parlato di "vittoria di squadra", mentre il dott. Damiano ha parlato di "condivisione e collaborazione", due caratteristiche che anche nel gioco del calcio non devono mai mancare.

Pallacanestro

Tramec

Prima Vittoria Casalinga

Al PalAhrcos la Tramec supera la CFG Livorno, al termine di un incontro condotto dal primo all'ultimo possesso ma vinto soltanto nel finale, grazie a una sequenza di Contento. Entrambe le formazioni si presentano all'appuntamento con la miglior formazione possibile: Cento è infatti al gran completo così come Livorno, che registra il rientro di Ravazzani dopo una settimana a riposo.
L'approccio alla gara di Benfatto e soci è positivo, all'interno di un primo quarto in cui la Tramec produce il primo strappo con Infanti e Contento che puniscono la zona proposta dai toscani (17-9), ma torna a vedere gli avversari negli specchietti nel momento in cui Perin firma il "-2" (20-18), a una manciata di secondi dal primo intervallo. Un "gol" di Caroldi da metà campo sulla sirena di fine primo quarto risveglia i biancorossi, che in avvio di secondo periodo trovano la doppia cifra di vantaggio con Fontecchio (28-18). In questo frangente i padroni di casa si fanno preferire agli ospiti e lo scarto a favore dei locali ingrassa col passare dei minuti fino al "+16" (39-23 al 16', 44-28 al 20'). Al ritorno in campo Cento trova il "+17" con Andreaus (51-34), che però è l'unico giocatore di casa a trovare la via del canestro nella parte centrale del quarto mentre Livorno approfitta dei problemi di gestione dei falli dei biancorossi e di un netto predominio a rimbalzo (56-37) per rosicchiare punto su punto e risalire fino al "-5" (61-56) in principio di ultima frazione. Contento ridà fiato alla Tramec (65-58 al 34') ma la CFG impatta a quota 65 con Ravazzani, a poco meno di due minuti dalla fine. La guardia triestina è protagonista di un finale da urlo: segna dall'arco, da sotto e dalla lunetta, mettendo la firma sugli ultimi 13 punti degli emiliani, respingendo l'assalto degli uomini di coach Quilici e spingendo la Tramec alla seconda vittoria consecutiva. Domenica 18 ci sarà la trasferta e questa volta la meta è Faenza, dove i biancorossi sfideranno i Raggisolaris degli ex Casadei e Silimbani.
TRAMEC CENTO - CFG LIVORNO 76 - 69
PARZIALI: 23-18, 21-10, 15-24, 17-17.
CENTO: Fontecchio 8, Contento 24, D'Alessandro, Demartini 7, Infanti 8, Pederzini NE, Benfatto 6, Andreaus 18, Locci, Caroldi 5. All. Albanesi.
LIVORNO: Perin 10, Creati NE, Bruno 2, Granchi 3, Banchi 11, Lucarelli 10, Mariani 10, Artioli 2, Ravazzani 13, Thiam 8. All. Quilici.
ARBITRI: Menegalli, Sartori.

Ju Jitsu

Inizio con Medaglia d'oro

Non poteva iniziare meglio la stagione agonistica 2015 -2016 del Ju Jitsu Csr (Centro Studi Ricerche) di Cento che vanta la direzione tecnica del maestro internazionale nono dan Piero Rovigatti. Due giovanissimi atleti sono saliti recentemente sul podio a Banjaluka in terra di Bosnia. Si tratta di Emma Arbizzani 14 anni di Poggio Renatico e di Salvatore Girlando 14 anni, di Castello d'Argile. Entrambi frequentano la palestra di Sant'Agostino sotto la direzione tecnica dei maestri Piero Rovigatti e Ercole Guidetti. I due giovani atleti si sono aggiudicati la medaglia d'oro vincendo il campionato del mondo under 15 nella specialità duo system mix. Hanno iniziato entrambi a salire sul tatami all'età di 6 - 7 anni spinti dai genitori e dai coetanei. "Siamo felicissimi - dicono i ragazzi – perché non ci aspettavamo questa importante vittoria. Noi ce l'abbiamo messa tutta ed è arrivato l'oro poiché abbiamo battuto in finale la Romania". Riconoscimenti anche in Germania a Dusseldorf, in occasione della gara riconosciuta del circuito del GrandSlam (i risultati competono a fare punti per la World Ranking List). Sono state due le delegazioni di centesi a partecipare, insieme ad oltre 720 atleti provenienti da 15 nazioni europee ed extraeuropee, alla competizione di jujiitsu dei primi di ottobre.
Nella classifica finale, le prime posizioni sono state raggiunte degli allievi delle due scuole di Pieve di Cento (Direttore Tecnico Michele Vallieri) e di Cento (Maestro Silvano Rovigatti).
Al German Open Ju Jitsu 2015 si sono aggiudicate il bronzo Alessia Rovigatti e Antonio Pisani, mentre l'oro è andato ai maestri campioni Michele Vallieri e Sara Paganini che in novembre parteciperanno ai Campionati Mondiali di Ju Jitsu seniores a Bangkok.

Pallavolo

Grandi progetti

La Benedetto Volley rimane fedele alla propria missione di società che propone la collaborazione e il servizio al mondo della scuola per l'avviamento dei giovani allo sport, organizzando il "**Progetto Scuola**" riservato agli alunni delle classi delle elementari. La prima edizione del progetto aveva interessato solo 2 dei 4 circoli scolastici presenti nel territorio centese, ma i risultati esaltanti hanno solleticato anche gli altri che hanno recentemente richiesto l'inserimento nel progetto 2015/2016, aumentando fino a 1200 in numero degli alunni interessati. Essi provengono da tutte le scuole Elementari pubbliche del Comune di Cento, comprese le sedi di Reno Centese, Casumaro e XII Morelli, nonché quelle di Pieve di Cento, Castello d'Argile e Mascarino, su esplicita richiesta del polo scolastico di Pieve di Cento: la Benedetto Volley ha accettato di sostenere un ulteriore sforzo organizzativo (ed economico) per comprendere tutti, portando a 1500 gli studenti partecipanti. Il periodo previsto per lo svolgimento del progetto si estende alla quasi totalità dell'anno scolastico, da ottobre 2015 a maggio 2016. Anche per questa edizione sarà organizzata una festa di fine corso. Accanto all'istruttore e coordinatore esperto allenatore Mario Astrada, da questa stagione la società si è assicurata la collaborazione di alcuni allenatori qualificati, già giocatori nella massima serie italiana di Pallavolo: Andrea Zappaterra e Cosimo Gallotta. Un ulteriore segno di quanto la società creda nello sport serio e professionale e si adoperi per questo nell'interesse della gioventù di Cento. La Benedetto Volley svolgerà il suo compito senza aggravio alcuno per le Istituzioni Scolastiche; confida invece nell'interessamento fattivo delle Istituzioni Centesi e coglie l'occasione per rinnovare il proprio ringraziamento alla Fondazione Cassa di Risparmio di Cento per la sensibilità e disponibilità dimostrata nei confronti del Progetto 2014/2015.

Tennis

Un *ace* per il direttivo

Bilancio positivo per il circolo Tennis di Renazzo: in prossimità dell'imminente termine delle attività dovuto all'arrivo della brutta stagione, il direttivo si ritiene soddisfatto per i risultati ottenuti durante questo primo anno di gestione. È stata raggiunta la quota di oltre 150 soci di cui circa il 65% di ragazzi nati dopo l'anno 2000. Sono state inoltre organizzate, dalla fine della scuola, 13 settimane di corsi rispetto alle tre preventivate, a cui hanno partecipato oltre 60 ragazzi. Grande successo di adesione anche al torneo dei più giovani svoltosi durante la Fiera delle Pere e al torneo Runners, conclusosi il 13 settembre nel giorno del pranzo sociale, con la vittoria di Calzolari F. su Paltretti S., dopo un match avvincente e seguito da un folto pubblico. Da menzionare inoltre la festa organizzata con il gruppo parrocchiale dei ragazzi nati nel 1999 e 2000 e le serate di ritrovo in agosto in cui alcune famiglie mangiavano al circolo mentre i ragazzi giocavano a tennis. L'elevata adesione al pranzo sociale (oltre 100 persone iscritte) ha confermato quanto di buono è stato fatto nei mesi precedenti, grazie alla disponibilità del direttivo, che ha garantito l'apertura quotidiana del circolo, e a quella di Mirco Balboni, Davide Ognibene, Mattia e Daniela Ferrari, "renazzesi" che hanno dedicato il loro tempo a trasmettere la passione del tennis ai ragazzi. Come precisato dal Presidente Marco Gallerani, il direttivo è già al lavoro per pianificare la stagione estiva 2016, così da raggiungere il concreto sviluppo di alcuni progetti: si cercherà di far conoscere ulteriormente lo sport del tennis agli alunni che frequentano i plessi scolastici vicini al circolo; si punterà all'aumento delle "quote rosa" organizzando corsi per le mamme che accompagnano i figli a lezione e si proporranno eventi (come mostre e attività di aggregazione) nel giardino del circolo per valorizzarlo ulteriormente all'interno della comunità Renazzese.

riconoscimenti

Aggiornamenti dalla Fenice

Chiuso l'anno con un dignitoso terzo posto, quelli de La Fenice si apprestano ad affrontare la nuova stagione di calcio a 5 con qualche novità.
Nik Sardano, il presidente, ci informa che ora la squadra si sta allenando nella palestra di Pieve di Cento e non più in quella di Casumaro; lo sponsor "Gossip Café" è stato sostituito dalla Pizzeria "Il Condor", nella cui squadra Nicola aveva avuto modo di giocare in passato; alcuni atleti hanno preferito lasciare il gruppo, ma ad esso si sono aggiunti nuovi e "*più forti elementi*", cioè Farioli Enrico, Gaglioti Kevin, Paparo Matteo (portiere) e Maurizio Arena.
Rimane invariato invece il ruolo di capitano per "*l'indistruttibile*" Emiliano Frassinelli.

Intervista

Baskte/Rebecca Ferraro

Idee e sogni nel cassetto

Che cosa spinge una giovane atleta a praticare (con ottimi risultati) la pallacanestro o lo sport in generale? Indubbiamente, oltre alle doti tecniche e umane innate, la passione... tanta passione e dedizione. Caratteristiche che non difettano a Rebecca Ferraro, giovane cestista "nostrana" in forza al settore giovanile della Pallacanestro Vigarano. *"La passione per il basket"*, afferma Rebecca, *"è sempre stata dentro di me, deve essere nel DNA della mia famiglia, in particolare da parte dei miei zii e mia madre; si è sfogata guardando mia zia (Stefania Campana) e in particolare all'età di 11 anni quando, guardando una partita di minibasket nella quale lei allenava, ho avuto voglia di entrare in campo e giocare.. la settimana successiva sono entrata in campo e non ho più smesso"*.

La crescita sportiva è, indubbiamente, fondamentale: *"A mio parere"*, il pensiero della giovane cestista, *"occorre avere Allenatori qualificati, che ti sappiano conoscere bene e che ti trasmettano la voglia di giocare! Ma non meno importante deve essere la coesione tra le compagne di squadra. A livello umano, questo sport, mi ha aiutato molto, facendomi superare molti ostacoli... affrontando in mille modi le difficoltà che esistono nei diversi attimi della partita come nella vita, rendendomi più forte"*. Ha le idee chiare Rebecca, come i suoi sogni nel cassetto: *"Giocare nella massima serie, ma arrivandoci pronta tecnicamente e caratterialmente; poi penso che il sogno nel cassetto di tutti i giocatori e le giocatrici sia raggiungere la Nazionale, nonostante sia un obiettivo difficilissimo da raggiungere"*.

Perché scegliere il basket?: *"È lo sport migliore del mondo: le persone che incontro in campo e che appartengono a questo mondo entrano a far parte della mia vita e ne diventano una parte fondamentale"*.

Novità

Discipline Aeree per adulti e bambini

Forza e agilità

A Poggio Renatico, presso il Centro Commerciale La Luna, lo scorso 3 ottobre si è inaugurata la nuova **Scuola di Discipline Aeree e di Ginnastica** coordinata dalla "***Pole&Gym***", Associazione Sportiva Dilettantistica senza scopo di lucro affiliata all'AICS e al CONI; basata su principi solidaristici e di aggregazione sociale avente come finalità lo sviluppo e la diffusione di attività sportive intese come mezzo di formazione psico-fisica e morale dei soci. L'Associazione offre attività sia per adulti che per bambini: pole dance, tessuti aerei, fitness, zumba, pilates, power yoga, ginnastica dolce e back school; Aerial School Bimbi, ginnastica artistica e gioco danza (3/6 anni). L'insegnante e responsabile dei corsi è Valeria Lambertini, diplomata ISEF e laureata in Scienze Motorie Preventive e Adattate, che ha esperienza ventennale nel settore, tra master, corsi e insegnamento nella scuola secondaria di primo grado. "*L'idea di lasciare tutto per aprire questa nuova attività*" spiega Valeria *"nasce dalla voglia di coronare un sogno coltivato da sempre e dall'amore verso la pole dance e i tessuti aerei, nonché verso le altre discipline sportive*". Durante l'inaugurazione sono state proposte tre esibizioni: la prima condotta proprio dalla Lambertini ai tessuti aerei; la seconda da Tais Klochkova *(nella foto)*, campionessa italiana 2011 di pole dance e la terza dalla figlia di Valeria, di 7 anni, con una coreografia ancora di pole dance. Presente un pubblico eterogeneo, int eressato e incuriosito da queste che sono attività sportive forse tra le meno conosciute, nonostante esista una scuola anche a Ferrara.

Dal mese di gennaio, grazie alla realizzazione nella scuola di due sale differenti, partiranno altri corsi come danza del ventre e hip hop...mentre per i prossimi 7 novembre e 5 dicembre sarà ospitato il primo stage di AcroYoga aperto a tutti coloro che vogliono provare questa nuova disciplina.

Silvia Accorsi

Calcio a 5

Cda Orangeproton

Vertice confermato

Si sono conclusi gli spogli delle elezioni del consiglio direttivo dell'Associazione Sportiva Dilettantistica "OrangeProton" calcio a 5 Vigarano.

Roberto Bianchi

Il vice-presidente Thomas Romagnoli ha così potuto portare a termine l'intera operazione di voto nel giro di soli 8 giorni, come da annuncio ufficiale. Benchè per depositare i nuovi nominativi (ed eventualmente un nuovo statuto) presso l'Agenzia delle Entrate vi fosse tempo fino al 15 Aprile 2016, il presidente Bianchi aveva stabilito di porre termine al proprio mandato già entro il mese di Ottobre 2015 mediante il ricorso alle dimissioni volontarie, in modo da poter consentire al suo eventuale sostituto, nel caso ci fosse stato, una più agevole operatività, dato che in questo momento il gruppo è già formato, l'anno sportivo si trova all'inizio, e molte delle decisioni più importanti devono essere affrontate entro la fine del mese di Ottobre.

Dei 4 candidati alle cariche di presidente, vice-presidente e segretario dell'associazione, l'ex-presidente Roberto Bianchi è stato riconfermato con il 77,8% dei voti, seguito da lontano da Luca Caselli, che si è fermato a quota 22,2. Similmente, per il ruolo di vice-presidente, Thomas Romagnoli ha vinto sfiorando il 78%, seguito ancora una volta da Luca Caselli, attestatosi quasi al 23%. Romagnoli, in passato già allenatore e consigliere aggiunto, entra dunque ufficialmente a far parte del "club" dei vice-presidenti votati direttamente dai propri soci, dopo Fabio Imperiale, Michele Bassi e Roberto Prandini.

Gara decisamente più combattuta è stata invece quella per il ruolo di segretario, dove si è verificato un inaspettato ex aequo tra Caselli e Cavicchio, entrambi al 44,4%, con Bianchi all'11,1% e nessun voto in favore di Romagnoli. Dopo un accordo tra le parti, fortemente sollecitato dal vice-presidente, nella riunione di domani sera verranno con ogni probabilità ufficializzati Luca Caselli a ricoprire la carica di segretario, e Matteo Cavicchio nel ruolo di consigliere.

Esce dunque di scena l'ex- vice presidente Roberto Prandini, che resterà nell'associazione senza rivestire alcuna carica.

Il nuovo consiglio direttivo, che rimarrà in carica fino al 2019, oltre ai provvedimenti in merito al prossimo campionato, dovrà anche esprimersi sulla fusione con il team del Wilson's Pub, attualmente in una fase avanzata di sperimentazione, ed inoltre sui tesseramenti e più in generale sugli investimenti dell'associazione per l'anno 2016, per ora tutti temi rimasti in sospeso.

Nel frattempo, forte di una ininterrotta serie di vittorie al torneo "Settembre OPES", in casa OrangeProton continua senza sosta la ricerca di contatti con potenziali sponsors, e con nuovi giocatori di qualsiasi età, da crescere, affinare ed eventualmente inserire nella propria squadra agonistica. Per chiunque avesse bisogno di informazioni, o desiderasse effettuare una prova, è possibile contattare direttamente il 328.0330369, oppure recarsi ogni martedì alle 21:30 presso la nuovissima palestra con pavimentazione in parquet di Via Margherita Hack in Vigarano Mainarda.

non tutti sanno che...

Pole Sport: ginnastica a mezzaria

La Pole Sport è un modo d'interpretare il fitness. Si pratica in palestra, a piedi nudi su pavimenti lisci o moquette. È una ginnastica completa a carico naturale, aumenta la forza, elasticità articolare e muscolare. Utilizza al posto dei classici pesi e del bilanciere, un palo o pertica, attorno al quale ci si arrampica utilizzando e sviluppando braccia, gambe, schiena e addome. L'abbigliamento consigliato è composto da short e top ed è sconsigliato utilizzare oli e creme prima della lezione, perché impediscono l'aderenza della pelle alla pertica e di conseguenza si rischia di scivolare.

La Pole si combina perfettamente con la danza, arricchita da prese acrobatiche di vario livello, nella creazione di vere e proprie coreografie, a volte sensuali per il loro carattere di attrattiva artistica. Non ha nulla a che fare con la Lap Dance che, come dice il nome, non utilizza in realtà il palo e ha carattere ludico e d'intrattenimento.

Le acrobazie più avanzate e le figure provengono principalmente dalla ginnastica artistica e ritmica. È uno sport rappresentato da una federazione internazionale (I.P.S.F.) e dalla nazionale F.I.S.A.C. (Federazione Italiana Sport Acrobatici e Coreografici). Il prossimo Campionato Italiano di Pole Sport sarà il 14/15 maggio 2016 ad Ancona.

Il festival che me

Ottobre ha in serbo, per i cittadini di Bondeno, una tre giorni ad alto spessore culturale: nelle giornate del 23, 24 e 25 infatti si terrà il **Festival della Luce** che prevede in apertura un corposo convegno di selenografia antica per celebrare Giovanni Battista Riccioli, astronomo gesuita nato a Stellata, e Francesco Maria Grimaldi, suo allievo. Si potrà assistere ad una serie di conferenze tenute da studiosi italiani e stranieri di alto calibro; nel fine settimana invece si aprirà la sezione dedicata alle aziende innovative e ai laboratori di creatività. L'evento è curato dall'Associazione Bondeno Cultura con A.S.A. (Associazione Studi Astronomici), E.A.N. (European Astrosky Network), Urania Global Village, CMV e il Comune di Bondeno. L'ispirazione viene dall'iniziativa globale, promossa dall'ONU, di accrescere la conoscenza e la consapevolezza di ciascuno di noi sul modo in cui le tecnologie basate sulla luce promuovono lo sviluppo sostenibile e forniscono soluzioni alle sfide globali, ad esempio nei campi dell'energia, dell'istruzione, delle comunicazioni, della salute e dell'agricoltura. Nella risoluzione che proclama il 2015 come Anno Internazionale della Luce si sottolinea che quest'anno "coincide con gli anniversari di una serie di

Giovanni Battista Riccioli

importanti pietre miliari nella storia della scienza della luce" ma dimentica del tutto **il grandissimo contributo dato alla conoscenza del fenomeno della diffrazione della luce** dal bolognese Grimaldi autore del fondamentale trattato: "*De lumine*", pubblicato postumo a cura dello stellatese Riccioli, esattamente 350 anni fa.

Il Festival della Luce di Bondeno si propone quindi di valorizzare i contributi di questi due astronomi

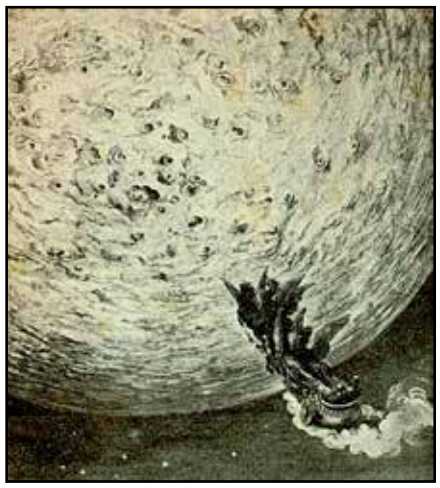

Incisione di Gustav Dorè che rappresenta il viaggio di Astolfo sulla Luna nell'Orlando Furioso

in particolare alla conoscenza della **luce della Luna**, il cui disco fu disegnato magistralmente da Grimaldi e i cui crateri e *mari*, in molti casi, ancora oggi, portano i nomi introdotti da Riccioli nella sua enciclopedica opera: *Almagestum Novum* pubblicata nel 1651. Per inciso, ricordiamo che il termine "**Luna**" deriva dalla radice indoeuropea *leuk*, che significa "luce riflessa".

Gli studi empirici di Grimaldi sulla diffrazione della luce e le successive teorie fenomenologiche della luce e dei colori formulate da grandi scienziati nei tre secoli successivi, hanno portato contributi fondamentali alle tecnologie che sono alla base della moderna società dell'informazione.

Il **convegno di apertura**, intitolato "**La Selenografia nel secolo di Riccioli e Grimaldi**" sarà un ampio excursus sulla nascita della selenografia secentesca (senza però dimenticare qualche antecedente: il Leonardo del *Codice Atlantico* e William Gilbert del *Mondo nostro Sublunari*), dal *Sidereus Nuncius* di Galileo Galilei (la prima pubblicazione a stampa che contiene disegni della Luna eseguiti con l'ausilio del cannocchiale) alla grande carta di Giovanni Domenico Cassini, fino ad esaminare i problemi legati alla scelta della toponomastica lunare. Saranno descritti anche gli aspet-

VENERDÌ 23 OTTOBRE

10,30-17,30 Convegno

LA SELENOGRAFIA NEL SECOLO DI RICCIOLI E GRIMALDI

CONVEGNO di SELENOGRAFIA ANTICA, PER CELEBRARE Giovanni Battista. RICCIOLI e Francesco Maria GRIMALDI

10,30 - *Saluto del sindaco di Bondeno*, Fabio Bergamini
10,45 - *Giambattista Riccioli e i sistemi del mondo*, Maria Teresa Borgato, Università di Ferrara
11,30 - *Le origini del telescopio, da Hans Lippehey a Galileo*, Giorgio Strano, Museo Galileo, Firenze,
12,15 - *Galileo e gli inizi della selenografia scientifica*, Alberto Righini, Università di Firenze

13,00 - Pausa pranzo

15,00 - *"Nec Homines Lunam Incolunt", Selenography and Extraterrestrial Life in the Scientific Revolution*, Ivano Dal Prete, Yale University
15,50 - *I nomi della Luna. Riccioli astronomo e la storia della selenografia*, Claudio Marazzini, Presidente dell'Accademia della Crusca,
16,40 - *Riccioli e Grimaldi e la scienza dei gesuiti nel Seicento*, Ivana Gambaro, Università di Genova

SABATO 24 OTTOBRE

10,30-18,40 Convegno

SCIENZA E TECNOLOGIA DELLA LUCE

10,30 - *Luci, colori ed immagini astronomiche*, Roberto Bedogni, Osservatorio Astronomico INAF Bologna
11,15 - *Le Onde Buie della Gravitazione*, Massimo Mazzoni, Università di Firenze
12,00 - *Guglielmo Marconi e la 'Luce' per comunicare*, Francesco Paresce, INAF, NASA, ESA

12,40 - Pausa pranzo

14,50 - *L'esperimento più bello della fisica*, Giorgio Lulli, IMM- CNR Bologna
15,35 - *I materiali bidimensionali nell'anno internazionale della Luce*, Costantino de Angelis, Università di Brescia
16,25 - *L'inquinamento luminoso nel mondo. Anteprima del nuovo atlante*, Fabio Falchi, Presidente Associazione Cielo Buio
17,15 - *L'energia solare: dalla foglia alle nanostrutture*, Carlo Alberto Rozzi, Istituto Nanoscienze CNR, Modena
18,00 - *Le Luci dell'Universo invisibile*, Giuseppe Malaguti, Direttore dell'Istituto di Astrofisica Spaziale e Fisica cosmica - INAF Bologna

DOMENICA 25 OTTOBRE

9,45-17,35

Presentazioni

LE GIORNATE DELLA CREATIVITÀ

09,45 - *NIMBUS Project*, Matteo Poli
10,30 - *La Missione INFINITY, progettazione e realizzazione di un satellite astronomico*, Franco Cappiello
11,15 - *Il progetto Ubuntu - PV, energia solare come strumento di lotta alla povertà*, Nicoletta Marigo
11,55 - *I motori termodinamici Nova Somor*, Giordano Mancini

12,35 - Pausa pranzo –

14,30 - *La missione Amadee15*, Simone Paternostro
15,10 - *WEAR*, Emanuele Borasio
15,45 - *La stampa 3D*, Matteo Fabbri
16,20 - *Viaggi nello spazio e nel tempo*, Pietro Aliprandi

9,30-12,30 E 15,00-18,30

Attività didattica per bambini

LA SCIENZA DEI GIOCATTOLI

Mostra laboratorio che ha come obiettivo quello di far scoprire i segreti della fisica racchiusa nei giocattoli. L'esposizione è costituita da una settantina di giocattoli che, oltre ad essere divertenti, funzionano in base a importanti principi fisici.

tte in luce la luce

ti strumentali (i primi telescopi a lenti semplici, la loro risoluzione ed ingrandimenti) e il loro impatto sulla qualità delle osservazioni astronomiche. Si esaminerà il contributo di Grimaldi e Riccioli e della scuola gesuitica all'astronomia (tra Tolomeo e Copernico), attraverso le grandi opere collettive compilate alla metà del Seicento: l'imponente *Almagestum Novum* e la "nuova" astronomia *nell'Astronomia Reformata.*

La moderna osservazione scientifica del cielo, e della Luna in particolare, ha avuto inizio nel primo decennio del Seicento, grazie al cannocchiale di Galileo, che scrutava il cielo a poche decine di chilometri a nord della città estense – dal giardino della sua casa di Padova - mentre la toponomastica lunare, ancora oggi ampiamente in uso, è stata inventata, un decennio dopo la morte di Galileo, dal Riccioli quando insegnava nel collegio gesuitico di Bologna, quindi a poche decine di chilometri a sud dalla sua città d'origine. Nella seconda giornata sarà la volta del convegno intitolato "**Scienza e tecnologia della luce**" e vedrà la partecipazione di astronomi, scienziati, ingegneri della luce ed esperti di illuminotecnica, inquinamento luminoso, laser… La conoscenza della luce è sempre andata a braccetto con i progressi nella conoscenza e nel-

Francesco Maria Grimaldi

la tecnologia: dai Led premiati con il Nobel nel 2014, alle connessioni Internet superveloci, dalla fotosintesi che nutre le piante al fotovoltaico. Senza dimenticare la luce che riceviamo dallo spazio cosmico, e ci conduce, oltre l'atmosfera terrestre, verso l'immensità dell'universo, fonte della luce e dell'energia luminosa che impieghiamo sulla terra.

Si diviene così consapevoli dell' "inquinamento luminoso", dei suoi effetti negativi per chi si occupa di ricerca scientifica osservando il cielo notturno, e su come fermarlo.

In contemporanea a questo convegno, si svolgerà la sezione intitolata "***Le Giornate della Creatività***".

Grazie al coinvolgimento di aziende IT, dei social network e di Start Up che stanno rivoluzionando il modo di percepire il mondo, gli intervenuti troveranno un ampio spazio dedicato ad interventi e discussioni pubbliche, rivolte a studenti, insegnanti ed appassionati, finalizzati a comunicare lo stato dell'arte nei settori tecnologici di punta di questo inizio millennio, attraverso l'illustrazione di prodotti e d'idee altamente innovative presentate dalle diverse aziende.

Le **Start Up, le Spin Off universitarie e le aziende innovative** ad alto contenuto scientifico e tecnologico saranno infatti direttamente coinvolte con i loro prodotti e con le loro idee nell'ambito della fotonica, dell'energia solare, nelle sue varie forme, nonché nell'aerospaziale. Ciò costituirà uno dei momenti più stimolanti ed entusiasmanti dell'evento.

Il Festival della Luce ha il grande merito di far confluire e collaborare passato e presente, e sarà di attrattiva per un pubblico variegato, dai più adulti ai bambini.

In ultima giornata si prevede un'attività didattica intitolata "*La scienza dei giocattoli*" per far scoprire i segreti della fisica in essi racchiusa.

Si tratta di una mostra laboratorio costituita da circa settanta giocattoli che, oltre ad essere divertenti, funzionano in base a importanti principi fisici. **Bondeno s'inserisce pertanto a pieno titolo tra i promotori di cultura, locale e globale**, rimanendo al passo con i più grandi avvenimenti di caratteri internazionale. Dopo il recente Party Lunare, organizzato nel mese scorso in occasione della *Giornata Mondiale della Luna*, e questo Festival della Luce, di fronte al perenne interrogativo di Leopardi "*Che fai tu, Luna, in ciel? Dimmi che fai, silenziosa Luna*?" avremo trovato sicuramente qualche personale risposta.

a cura del C.S.O. Ferrara

Successo all'Expo per i sei eventi Fruitness, Enjoy it!

Ad Expo grande successo per i sei appuntamenti nell'ambito di "Fruitness, Enjoy it!", il progetto del CSO (Centro Servizi Ortofrutticoli) che promuove uno stile di vita basato sul consumo di frutta e sulla pratica regolare di attività fisica.
Dal 4 al 10 settembre, il binomio frutta e sport è stato assoluto protagonista: ogni giorno è stato premiato uno sportivo che ben rappresenta il messaggio e la filosofia del progetto.
Pesche, nettarine, susine, kiwi, pere: gli effetti benefici che questi frutti, e lo sport, hanno sul benessere psicofisico è enorme. Testimonial - ma soprattutto testimoni - di questo stile di vita, sono state figure dello sport di livello internazionale come Carlton Myers, ex cestista della Nazionale Italiana di Basket,
Marco Bonitta, allenatore Nazionale Femminile Pallavolo, Mara Fullin, Team Manager Nazionale Femminile Pallacanestro, Iader Fabbri, nutrizionista Nazionale Ciclismo, Ivan Gianesini, campione Rugby e Marcello Lippi, commissario Tecnico Nazionale Italiana di Calcio Campione del Mondo 2006.
Ad ognuno di loro è stato consegnato il premio Superfruitness, la statuetta icona del progetto realizzata con una stampante 3D.
I sei giornalisti de la "Gazzetta dello Sport" che si sono susseguiti alla conduzione, hanno intervistato i diversi sportivi: non sono certo mancati gli spunti, gli stimoli, ma soprattutto i consigli che ogni premiato ha regalato ai numerosi visitatori presenti durante tutti gli incontri.

Da sx: Paolo Bruni (Presidente CSO), Marco Bonitta (Allenatore Nazionale Femminile Pallavolo), Luigi Mazzoni (AD Gruppo Mazzoni)

Da sx: Alessandro Zani (DG Granfrutta Zani), Pier Luigi Drei (Presidente Granfrutta Zani), Iader Fabbri (FIC)

Da sx: Giuseppe Salvi (CFO Azienda Salvi), Mara Fullin, Paolo Bruni (Presidente CSO), Silvia Salvi (AD Azienda Salvi Vivai)

Da sx: Marcello Lippi, Realdo Mastini (Presidente Orogel Fresco), Bruno Piraccini (AD Orogel), Mauro Battistini (Direttore Orogel Fresco), Elisa Macchi (Direttore CSO)

Da sx: Paolo Bruni (Pres. CSO), Ivan Gianesini (Campione del Rugby italiano), Piergiorgio Lenzarini (Pres. Gruppo Alegra)

Da sx: Ilenio Bastoni (DG Apofruit), Carlton Myers, Mirco Zanotti (Presidente Apofruit), F. Tonelli (Gazzetta dello Sport)

Gli eventi sono stati organizzati dal CSO in collaborazione con sei aziende associate: Alegra,Mazzoni, Apofruit, Granfrutta Zani, Orogel, Afe/Salvi. Queste importanti realtà del settore ortofrutticolo italiano hanno messo a disposizione la propria esperienza offrendo ai visitatori approfondimenti su prodotti, tecniche di produzione e qualificazione dell'offerta.
Expo, con il suo focus sul tema della nutrizione, ha rappresentato l'occasione ideale per trattare questi temi e sottolineare ancora una volta il ruolo chiave dell'Italia come uno dei paesi più importanti per la produzione frutticola, con oltre 2.800.000 tonnellate annue esportate nel 2014.

I Relatori di Coop, Tesco e Sainsbury's coordinati da Mike Knowles di Eurofruit Magazine

Cpr System protagonista a Macfrut 2015

La recente edizione di **Macfrut 2015,** tenutasi per la prima volta a Rimini lo scorso settembre, ha visto CPR System protagonista d'importanti iniziative.
Con uno stand di ampie dimensioni, tutto dedicato alla sostenibilità ambientale delle cassette in plastica a sponde abbattibili, CPR System era collocato nel cuore del padiglione delle tecnologie e del packaging, godendo di una importante visibilità e raggiungendo un notevole numero di contatti nelle giornate di Fiera. Ma CPR System non si è solo presentato a Macfrut come espositore: è stato anche una delle aziende protagoniste del Macfrut Forum, il Congresso di anteprima che si è tenuto a Cesena e che ha visto la partecipazione di ben 26 relatori provenienti da paesi di tutto il mondo, nonché importanti testimoni della innovazione nel settore ortofrutta.
Nella sessione specifica dedicata alle tecnologie e al packaging, CPR System ha avuto uno spazio di primo piano grazie alla presentazione del Prof. Manzini dell'Università di Bologna; egli ha illustrato agli oltre 200 partecipanti iscritti al Forum, i risultati di uno studio realizzato in collaborazione con Conad e CPR System al fine di rilevare, attraverso un software appositamente messo a punto, i risparmi economici e ambientali ottenuti utilizzando il sistema a ciclo chiuso di CPR System.
I risultati della ricerca hanno consentito di evidenziare come, attraverso apposite messe a punto organizzative logistiche che prevedano una razionalizzazione dei flussi di percorso tra Centri di Distribuzione e Produttori utilizzando i pallet CPR System, si abbatte di oltre il 40% il consumo di CO_2 apportando notevoli benefici all'ambiente.
Anche dalle indicazioni emerse al Macfrut Forum di Cesena è apparso evidente il ruolo fondamentale della logistica per raggiungere risultati ottimali in termini di razionalizzazione delle risorse economiche e ambientali.
Considerazione rimarcata in primo luogo da Matteo Benatti di Tesco, che ha messo in evidenza l'importanza di una piattaforma logistica in Inghilterra da parte dell'Italia per poter rilanciare il mercato inglese che negli ultimi anni ha perso numerose quote.
Il Prof Ramudin (Hull University UK), considerato uno dei massimi esperti di logistica al mondo, ha evidenziato invece l'esigenza per il settore frutticolo di una standardizzazione creata attraverso un modello di pratiche ottimali di trasporto, distribuzione, consegna ai punti vendita che consenta di migliorare le prestazioni complessive sia economiche che qualitative che ambientali.
Il miglioramento logistico appare quindi oggi un fattore chiave in Italia e il CPR, per vocazione storica e strutturazione aziendale, è da sempre attento a questo tema mettendo a punto una serie di azioni studiate e basate su modelli scientifici che consentono di abbattere costi e salvaguardare l'ambiente e la freschezza dei prodotti.
Il successo del modello CPR è decretato anche da una ricerca realizzata da CSO, nella quale si evidenzia come oggi gli acquisti di ortofrutta in casse CPR siano in forte crescita grazie soprattutto all'efficienza economica e alla sostenibilità di questo modello.
Una crescita di movimentazioni e utilizzatori per CPR System che sempre di più si afferma come modello preferito dalla distribuzione italiana.

Ingresso Fiera e taglio del nastro

Stand CPR System

a cura del Prof. Alessandro Lazzarini

INSEGNANTI: LA SALUTE PSICOFISICA seconda parte

Le patologie professionali che affliggono la categoria degli insegnanti non sono provocate unicamente dalle laringiti croniche, problema comunque reale, frutto dei tanti eloqui prodotti nel corso degli anni indirizzati ad una platea non proprio coinvolta nella lezione. Esistono altresì pericolose patologie psichiatriche contro le quali le nostre Istituzioni non dimostrano l'interesse che la questione meriterebbe. Le ragioni dell'insorgenza di tali problematiche sono da ricercare in vari settori:

1) Innanzitutto si segnala il **fenomeno ansioso-depressivo** che, ad onor del vero, colpisce prevalentemente il sesso femminile con una incidenza doppia rispetto agli uomini, soprattutto fino all'entrata in menopausa (3). E' bene anche sottolineare che il corpo insegnante italiano è formato per la stragrande maggioranza da donne con l'età media più alta d'Europa;

2) **La crisi profonda** vissuta da molte famiglie ha finito col considerare la scuola come un semplice parcheggio; ciò ha provocato una sorta di tacita delega educativa ai docenti "costretti" a gestire spesso da soli situazioni veramente difficili in mancanza di validi aiuti;

3) **L'aumento esponenziale** nelle scuole di alunni di differenti etnie, a volte paracadutati nelle classi, già numerose in partenza, e sprovvisti delle più elementari conoscenze della lingua italiana: l'evento ha creato un certo disorientamento in chi deve organizzare il lavoro a scuola, frutto di una giustificata impreparazione nel far fronte efficacemente alle nuove emergenze;

4) **Le infinite e spesso vane prediche** rivolte ai ragazzi e ai rispettivi genitori per cercare di migliorare precarie situazioni didattiche e comportamentali (un tempo qualunque genitore accettava di buon grado i consigli e i rimproveri dell'insegnante, ora è un evento che è divenuto quasi raro);

5) **L'evoluzione delle tecniche di comunicazione** che hanno sancito l'entrata nell'era informatica;

6) **Il continuo susseguirsi di riforme** in conseguenza dell'alternarsi al governo di differenti maggioranze (ogni partito presenta una ricetta magica che alla resa dei conti scontenta il più delle volte tutti gli operatori del settore);

7) **Le modifiche,** praticamente annuali, relative ai requisiti per poter andare in pensione;

8) **Una non alta considerazione sociale** da parte dell'opinione pubblica;

9) **I rapporti** non sempre costruttivi col dirigente, con i colleghi, con specifico riferimento al lavoro di èquipe;

10) **Retribuzioni insufficienti** rispetto alla media europea.

Per tutti i motivi che abbiamo ricordato sarebbe opportuno prevedere una serie di interventi miranti a prevenire per tempo pericolosi disturbi, curando contestualmente chi non si trova nelle migliori condizioni, nel rispetto delle norme che regolano la salvaguardia della salute dei lavoratori (Art. 27 D.L. 81/08). Nel Decreto si rileva l'obbligatorietà di combattere il cosiddetto "Stress Lavoro Correlato" anche nel corpo degli insegnanti che, è bene sottolinearlo, costituisce in Italia il gruppo più numeroso (quasi un milione) tra tutti i dipendenti pubblici. Non essendo stata ancora progettata nel Paese una ricerca su larga scala sul tema, nonostante varie interrogazioni anche in sede di Parlamento Europeo, ci si riferisce pertanto agli studi effettuati nelle altre nazioni. In Francia la categoria in oggetto risulta essere la più esposta a rischio suicidio fra tutti i dipendenti; in Inghilterra il rischio suicidario è del 40% maggiore rispetto al resto della popolazione (4). Un altro studio di qualche anno fa ha evidenziato inoltre che almeno il 30% dei docenti consuma regolarmente psicofarmaci; negli ultimi tempi, di sicuro, la situazione non ha registrato miglioramenti. Nella medesima ricerca è stato anche riportato che gli insegnanti si dimostrano più esposti, quasi del doppio rispetto agli altri lavoratori, al rischio di ammalarsi di tumore (5). Ad analoghe conclusioni sono giunti i ricercatori statunitensi.

I giovani intenzionati a scegliere la lunga e difficile carriera docente dovrebbero quindi sottoporsi ad una preventiva autovalutazione volta a stimare l'eventuale rischio di sviluppare una patologia originata da usura psicofisica.

ale.lazzarini@virgilio.it

Bibliografia:
- *Orizzonte scuola.it 26/08/2015;*
- *PuntoSicuro 23/09/2015;*
- *Lazzarini A."Depressione attività motoria"- Sport Comuni- Num 7, Lug-Ago 2012;*
- *www.teachersolidary.com;*
- *Lodolo D'Oria"Quale rischio di patologia psichiatrica per la categoria professionale degli insegnanti? La medicina del lavoro, Num.5/2004.*

a cura della Dott.ssa Federica Zurlo

Centenari: documento speciale per il rinnovo patenti

Spesso nei notiziari anche nazionali si sente parlare di centenari in grado di guidare, capaci dunque di superare l'esame per il rinnovo della patente.

Che iter bisogna seguire per una corretta azione che non leda la sicurezza personale del guidatore e di chi gli sta intorno?

Il mese scorso ho iniziato a parlare del problema dell'udito e delle sue problematiche, oggi vi informo sulla procedura che il centenario affetto da sordità deve tenere per il rinnovo della patente. L'ipoacusia è l'indebolimento dell'apparato uditivo dovuto a un danno o alla degenerazione di uno o più dei suoi componenti. È molto importante fare la visita specialistica dall'otorino per valutare il grado di sordità e prepararsi anticipatamente al rinnovo patente con i documenti giusti.

Chi è affetto da ipoacusia è bene che per guidare abbia le protesi acustiche per avere maggiore attenzione e soprattutto deve essere in possesso di un **documento speciale per passare l'esame;** è proprio il mio lavoro adattare le protesi, preparare il documento e far si che tutto vada per il meglio.

La collaborazione con altri centri ed un costante approfondimento sulle problematiche legate alla ipoacusia è centrale per evitare spiacevoli disagi.

CENTRO ACUSTICO L'ASCOLTO
Via Bondenese,221/b - Casumaro di Cento (Fe) - Tel. 338 2664649

a cura del Dott. Zucchini Nicola

Odontoiatra Odontotecnico e Ortodonzista

Spesso la figura dell'odontoiatra viene relegata alla semplice cura dei denti, da cui deriva il termine di "**dentista**". In realtà, egli si occupa della diagnosi e del trattamento delle patologie che possono interessare i tessuti, duri e molli, orali e periorali. Attua un percorso che comprende anamnesi, esame clinico e indagini strumentali. L'**odontoiatra** è un medico laureato in un corso di laurea specialistico in odontoiatria e protesi dentaria oppure è un medico laureato in medicina e chirurgia generale; è iscritto all'Albo degli Odontoiatri. Il dentista può ricorrere all'ausilio di protesi odontoiatriche ed ortodontiche costruite dall'odontotecnico. L'**odontotecnico**, titolare del proprio laboratorio, è un diplomato in un istituto professionale, iscritto all'Albo degli Artigiani e ha il compito di costruire i manufatti protesici che devono essere conformi alla prescrizione del medico che se ne assume tutte le responsabilità civili e penali. Egli non è il "*dentista meno caro*", ma un serio tecnico che opera con tecnologie avanzate e si aggiorna per poter realizzare manufatti rispettosi della salute dell'utente finale. All'odontotecnico è fatto divieto di operare a contatto con il paziente, ma può instaurarsi una stretta collaborazione con l'odontoiatra (al fine di eliminare i problemi masticatori o le malformazioni dentarie in genere) tale da esulare dal semplice aspetto attuativo delle protesi e spingendosi fino ad aversi la presenza dell'uno nella struttura dell'altro. Diversa è ancora la figura dell'**ortodonzista** che è un medico odontoiatra spesso in possesso di specializzazione, master o perfezionamento universitario post-laurea in ortognatodonzia. Si occupa di trattamenti specifici: mediante l'applicazione di apparecchi fissi o mobili, si propone di migliorare eventuali disarmonie ossee dei mascellari nei piccoli pazienti in fase di crescita e le disarmonie dentali (cioè denti non posizionati correttamente in arcata, le cosiddette malocclusioni) anche nei pazienti adulti.

STUDIO DENTISTICO ZUCCHINI DOTT. NICOLA
SANT'AGOSTINO Piazza Pertini 16 Tel. 0532-350861
CASTEL MAGGIORE Via 4 Novembre 4 Tel. 051-714862

In tutta Europa dal 12 al 18 Ottobre 2015 - www.settimanaviva.it

Viva! 2015 La settimana per la rianimazione cardiopolmonare

Torna il "118 Scende in Piazza" Sabato 17 Ottobre a Ferrara e Domenica 18 a Cento

Per il terzo anno consecutivo, **Italian Resuscitation Council** e **IRC Comunità** hanno raccolto l'invito dell'**Unione Europea** e di **European Resuscitation Council** (www.erc.edu), a promuovere, sviluppare e realizzare "Viva! la settimana per la rianimazione cardiopolmonare".

L'Azienda USL partecipa alla settimana europea con l'iniziativa "Il 118 scende in Piazza"; **Sabato 17** a Ferrara in Piazza Savonarola dalle 10 alle 14 e la mattina di **Domenica 18** ottobre a Cento in Piazzale della Rocca.

L'Azienda USL partecipa alla settimana europea con l'iniziativa "Il 118 scende in Piazza"; la mattina di Domenica 18 ottobre in Piazza del Guercino a Cento.

In occasione di Viva! 2015 sarà presentata anche la campagna europea "Kids save lives" – Training School Children in Cardiopulmonary Resuscitation Worldwide, ovvero, "I ragazzi salvano le vite" con l'addestramento degli scolari di tutto il mondo alla rianimazione cardiopolmonare che ha ricevuto il Patrocinio di WHO (World Health Organization - Organizzazione Mondiale della Sanità.

Dal 16 ottobre 2015 sarà, quindi, disponibile online il kit per le scuole Kids save lives nella sezione dedicata di www.settimanaviva.it

Quest'anno, nella stessa settimana di Viva! per la precisione alle ore 7.00 del 15 ottobre 2015, saranno rilasciate sul sito ERC (www.cprguidelines.eu) le Linee Guida internazionali 2015 e sul sito www.settimanaviva.it e il nuovo poster digitale informativo **"La vita nelle tue mani"** pensato per la campagna "Kids save lives" aggiornato alle linee guida 2015: il poster sarà scaricabile e disponibile gratuitamente per l'autoproduzione. Tutti i Centri di formazione interessati possono scrivere a info@settimanaviva.it per ricevere gratuitamente -a partire da giovedì 15 e fino ad esaurimento scorte- la versione cartacea della fiaba "Un picnic mozzafiato" dedicata alla sensibilizzazione dei ragazzi di 6-10 anni utile strumento per organizzare eventi nella scuola primaria.

InformaSalute
Periodico dell'Azienda USL di Ferrara
A cura dell'Ufficio Stampa e Comunicazione
In redazione: S. Beccari, R. Forni, I. Masina
Tel. 0532 235.672 / 872 / 308
e-mail: comunicazione@ausl.fe.it

Coni In...Forma Coni In...Forma Coni In...Forma

SPORT PLAN LIBRO BIANCO 2.0

Con le conclusioni del presidente nazionale del Coni, Giovanni Malagò, s'è tenuta lo scorso 9 ottobre alla sala polivalente Guido Fanti, nella sede della Regione Emilia Romagna in via Aldo Moro a Bologna, la presentazione del "Libro Bianco 2.0 Sport Plan Emilia Romagna". Oltre che un'analisi e una ricerca che fotografa, a distanza di cinque anni dal primo compendio regionale in materia – nonché uno dei primi a livello nazionale – Sport Plan rappresenta anche l'evoluzione di quanto editato allora dal Coni Emilia Romagna.

In questo percorso progettuale sulla situazione sportiva locale in cui vengono proposte idee, percorsi, strategie, programmi e azioni al centro di tutto c'è il concetto che l'associazionismo sportivo di base dev'essere debitamente sostenuto e supportato dalle istituzioni attraverso un sistema di relazioni finalizzato a svilupparlo e ad accrescerne competitività in ottica multifunzionale con l'intento di farne interlocutore privilegiato anche nell'ambito degli interventi in ambito sociale, scolastico, educativo e sanitario.

I contenuti del volume coordinato da Studio Ghiretti – un'eccellenza nazionale a livello di marketing e comunicazione dello sport – sono stati illustrati anche dinanzi ad Alberto Miglietta, amministratore delegato della Coni Servizi Spa, ad Umberto Suprani, presidente del Coni regionale e a Stefano Bonaccini, governatore dell'Emilia Romagna, il quale ha confermato la rilevanza del coinvolgimento delle stesse società e federazioni sportive nella prossima stesura di una rinnovata legge regionale in materia precisando altresì che il futuro investimento regionale a favore dell'associazionismo sportivo sarà pari a circa 20 milioni di euro nel prossimo quinquennio. In una regione in cui quasi il 70 per cento dei cittadini pratica sport a vario livello, anche in forma non associata, sale l'incitamento di Giovanni Malagò, nelle sue conclusioni: "Sarà una bella sfida migliorare numeri che vedono già questa regione primeggiare come numero di associazioni, di tesserati, di affiliati e di praticanti, ma pure nella lotta alla sedentarietà, all'obesità e al sovrappeso: qui ci sono tutte però le carte in regola per potersi migliorare ancora perché è stato compreso che questa è una strada per far star meglio le persone".

Panathlon

Sempre in orbita

Presentato il ***"Ferrara Baseball Softball Club"*** al convivio Panathlon del 30 settembre scorso dove si sono dati appuntamento, al Ristorante Archibugio, i dirigenti dell'associazione Abetini, Benetti, Novi, Rotondo, Squarzanti, Tura e Zanardi unitamente a Mignola, presidente regionale FIBS (Federazione Italiana Baseball e Softball) i quali hanno illustrato caratteristiche, regole, progetti e programmi di una disciplina sportiva presente in città in forma ancor più strutturata dalla primavera scorsa ma rinata già nel 2012 grazie anche al contributo di Renato Dionisi, presidente provinciale del Centro Sportivo Italiano, e di Enmanuel Herrera, giocatore professionista della Repubblica Dominicana residente a Ferrara. Tra passato, presente e futuro, il presidente Squarzanti ha tracciato un quadro completo del baseball (e del softball per il movimento femminile) ricordando pure i fasti dell'Autoricambi Masini, il club che tra gli anni '70 e 80 grazie all'opera di Cesare Polelli, militava con successo e con regolarità nei campionati federali di serie C oltre che ai campionati giovanili: ed oggi attraverso una formazione adulti – che ha partecipato alla Lega Amatoriale Baseball per due stagioni consecutive, piazzandosi al quarto e terzo posto, rispettivamente nel 2014 e 2015 – e ad una formazione giovanile, iscritta attivamente a vari eventi e tornei tra Bologna, Ravenna, Godo, Rovigo e Padova. *"La casa madre è oggi al Motovelodromo, ma è nostro obiettivo, con la collaborazione delle autorità locali, anche trovare un 'diamante' che possa permetterci il salto di qualità"*, hanno affermato gli stessi dirigenti.

Prossimo appuntamento per il Panathlon International Ferrara sarà la serata speciale in compagnia con il chirurgo vascolare **Paolo Zamboni** *(nella foto)*, docente universitario presso la locale università, considerato nel mondo scientifico, nel ristretto lotto dei migliori scienziati mondiali nell'ambito della ricerca che correla la circolazione sanguigna alle malattie neurodegenerative come la sclerosi multipla e altre. Titolo della serata prevista sempre al Ristorante Archibugio il **26 ottobre:** ***"In volo con Samantha fuori e dentro le quinte"*** che racconta la sua esperienza di scienziato che lo ha visto collaborare con la Nasa, l'ente spaziale statunitense, per un esperimento scientifico che ha condotto sull'astronauta Italiana Samantha Cristoforetti, durante la recente missione nello spazio.

Curiosità illustrate e scoperte di interesse culturale

Un libro sulla Botte Napoleonica

Fresco di stampa il libro dedicato alla Botte Napoleonica, edito dall'Associazione Culturale "L'Acqua Napoleonica" di Bondeno, curato dall'autore **Sergio La Sorda** con la collaborazione di colleghi ed esperti di settore appartenenti ai diversi consorzi di bonifica di Ferrara, Bologna, Modena e Mantova. Si tratta di un documento di valore storico e idraulico che raccoglie una ricca serie di immagini, di fotografie e di testimonianze volte a tramandare la verità tecnica, idraulica, storica e geografica di questa architettura. Essa fu costruita per il **risanamento dell'agro di Burana**, in prima battuta durante l'epoca napoleonica nel 1811 e inaugurata poi nel 1899 dopo il completamento degli scavi di canalizzazione verso il mare. Gli eventi sismici, avvenuti esattamente ventiquattro anni dopo il restauro, non arrecarono danni alla Botte che in tale occasione rimase salda, continuando ad assolvere le sue importanti funzioni. **La pubblicazione contiene contributi di vario genere**: notizie a firma dei diretti protagonisti che hanno vissuto il restauro della Botte Napoleonica; stralci dai notiziari dell'ex Consorzio Generale di Bonifica nella provincia di Ferrara all'epoca dei lavori con alcune rettifiche e precisazioni; foto del monumento attuale esistente sotto la coperta di terra e acqua; cartografia del territorio con evoluzioni, decreti, notifiche e progetti per la costruzione della botte; riporta inoltre il percorso delle acque all'interno del Bacino Burana Volano corredato da importanti impianti idrovori fino ad alcune notizie e scoperte inedite dell'autore. **Il volume mostra l'evoluzione tecnologica di questo monumento**: da un manufatto in mattoni con funzionamento a gravità, incastonato negli argini, a un imponente stabilimento idrovoro con potenti pompe elettriche ubicato sulla sponda del più grande fiume d'Italia, fino all'ultima generazione d'impianto dalla tecnologia avanzata che risponderà in pieno a logiche di sostenibilità ambientale. La Sorda sottolinea infatti che deve essere obiettivo comune la continua ricerca di un equilibrio fra acqua e suolo, fra monte e valle; un equilibrio che deve essere perseguito non solo dagli Enti che hanno competenza sulle acque grazie alla tecnologia, ma anche mediante l'adozione di pratiche rispettose da parte di tutti i soggetti pubblici e privati che vivono sul territorio e che da esso traggono beneficio. **Articolato in circa 250 pagine**, il libro "*Botte Napoleonica. Storia, geografia e idraulica*" si propone come strumento di divulgazione ai posteri, compito affidato anche alla famiglia dell'autore e in particolare alla sua nipotina. In esso vivono ricordi e impegno profuso, memorie di chi, per lavoro e per passione, ha potuto accostarsi alla conoscenza approfondita del nostro territorio e ha scelto di non tenere per sé il bagaglio d'informazioni raccolte.

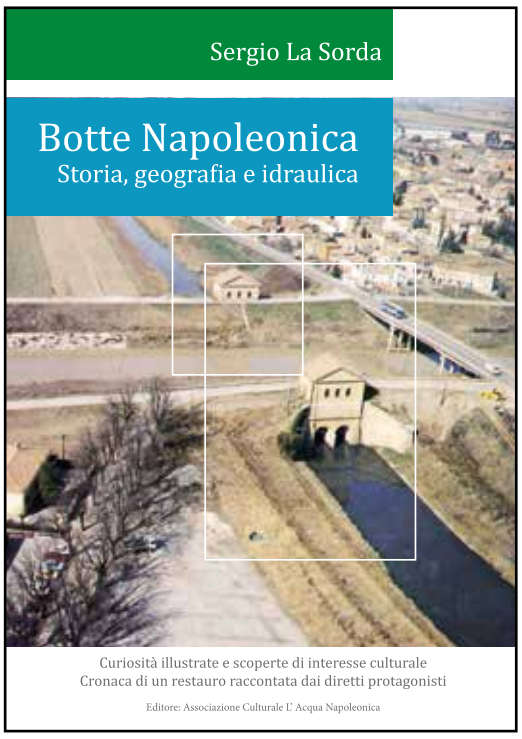

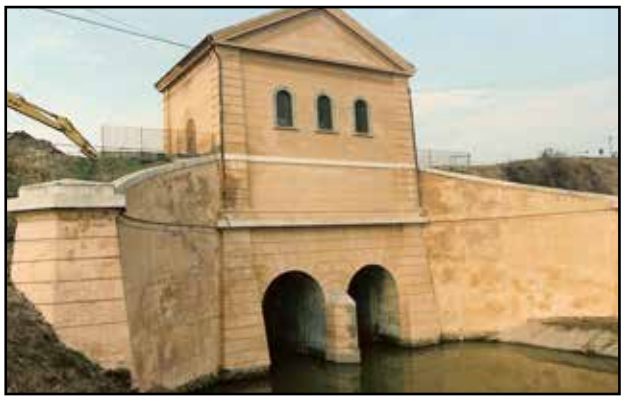

"L'uomo che voleva volare"

Di recente introdotto al pubblico, il nuovo libro di Enrico Merighi "L'uomo che voleva volare"; un formato ultra tascabile edito dalla ferrarese Casa Editrice TreSogni, con il testo disposto in orizzontale, inconsueto, forse un po' scomodo, ma di sicuro originale. Enrico, come leggiamo nel retrocopertina, "*vive, lavora, soffre e spera a Bondeno*": classe 1964, di professione infermiere, ha una passione per la lettura che lo ha portato a cimentarsi come autore. Questa è la sua seconda pubblicazione, una raccolta di racconti autobiografici, scelti dalla memoria di esperienze dell'infanzia e dell'adolescenza, a mostrare un novello Gian Burrasca alle prese con le sue avventure, tra una cavalcata mozzafiato, un giro in canoa o una fuga in bicicletta verso terre sconosciute... Malefatte di un giovane alla ricerca del senso della vita che scopre sulla propria pelle, e degli amici che lo circondano, com'è il mondo degli adulti e la società in generale. "*Tra il serio e il faceto*" spiega Merighi "*emerge quel desiderio di libertà*" e la ricerca di felicità che tutti sogniamo. Reso con un linguaggio carico di emozionalità, il testo propone termini del gergo bondenese, nonché espressioni dialettali; cita luoghi riconoscibili dal lettore compaesano e ricorda trastulli tipici di chi ha vissuto gli anni della giovinezza dell'autore. Enrico afferma di provare "grande soddisfazione" per la scelta di TreSogni di stamparlo e ancor più per "*l'apprezzamento*" che riceve dalle persone che lo leggono e lo incontrano per strada. Ci informa inoltre che è prevista una prossima occasione di presentazione del libro al pubblico di Bondeno.

Silvia Accorsi

Donne e Bibbia secondo Baraldi

Severino Baraldi, noto illustratore di origine sermidese, ha di recente dato alla stampa una nuova raccolta d'illustrazioni. *"Negli anni di lavoro mi sono dedicato spesso alla resa di soggetti biblici* - afferma l'artista - *e mi sono accorto che valesse la pena di assemblare in un volume unico le illustrazioni dedicate alla figura della donna."*

Ventiquattro tavole di questa raccolta, intitolata "***Le donne della Bibbia",*** sono state esposte lo scorso anno a Milano in occasione di una mostra presso la Sala Montini della chiesa della Madonna di Fatima. L'opera si aggiunge al cospicuo numero di libri illustrati dall'artista (oltre duecentoquaranta) e agli ottomila disegni.

Severino, che ricordiamo essere collaboratore per il celebre calendario di Frate indovino, ricevette nel 1981 il premio Shogakukan a Tokio per aver illustrato 7 biografie e nel 2001 a Reggio Emilia fu insignito del premio ANAFI (Associazione Nazionale Amici del Fumetto e dell'Illustrazione) come riconoscimento per la straordinaria carriera artistica. Da quindici anni illustra i Fatti del giorno della rivista "Famiglia Cristiana".

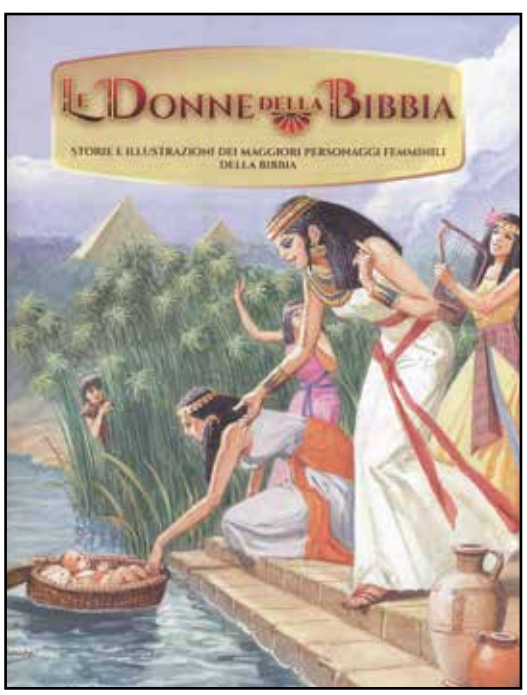

IL NOSTRO FUTURO SARA' LA CONTINUAZIONE DI UN SOLIDO PASSATO

TECNOLOGIE PER LA MOVIMENTAZIONE E LO STOCCAGGIO DELLE MERCI

JCB OM STILL

BREGOLI GROUP srl

CARRELLI ELEVATORI E MACCHINE MOVIMENTO TERRA

VENDITA
NOLEGGIO
ASSISTENZA

BREGOLI GROUP SRL
Via G. Rossa, 31 - 44012 Bondeno (Ferrara) - Italia
Tel. +39 0532 898076/896064 - Fax +39 0532 897208
info@bregoligroup.com - www.bregoligroup.com