PONTEGGI 100 di Carmine Del Mastro
Allestimenti fieristici per lo spettacolo e ponteggi
Via G. Puccini, 1
40066 PIEVE DI CENTO (BO)
Cell. 335 54 17 288
Fax 051 68 30 863

Sportcomuni
Edizione Ferrarese
DIFFUSIONE GRATUITA
Anno III - N° 4
Aprile 2009
Finito di stampare il 03/04/09
redazione@sportcomuni.it
il mensile sportivo del territorio
Distribuito nei territori di: Bondeno, Cento, Ferrara, Mirabello, Poggio Renatico, Sant'Agostino, Vigarano Mainarda

Tiro a Segno · Pattinaggio Artistico · Pallavolo · Tennis · Atletica · Squash · Basket · Hockey su Prato

E' IL MOMENTO DEL BASKET

Ma sono molti gli sport al top...

Cari lettori,
Sono come sempre numerose le notizie rilevanti che coinvolgono il movimento sportivo dell'Alto ferrarese. Se partiamo da Ferrara, sono le vicende cestistiche della Carife a tenere banco. Il momento positivo della squadra di Valli, che ha iniziato a gustarsi qualche importante vittoria come a Roma e contro la Fortitudo, allontana in parte i nefasti spettri legati a chi abita vicino alla zona retrocessione. Il pubblico ferrarese si diverte e segue con passione ed interesse le prestazioni di Collins e compagni. Anche la nona edizione del "Trofeo Carlos Duran" ha catturato l'interesse di tantissimi amanti del pugilato.
A Cento, attorno a Reno Gas Energy e Guercino, impegnate nel campionato di serie D, cresce l'entusiasmo per la pallacanestro. Nelle arti marziali, gli allievi del Maestro Rovigatti, direttore del CSR ju jitsu Italia, hanno letteralmente dominato i campionati italiani di Genova nella specialità del duo system conquistando tre pesanti medaglie d'oro: una nel maschile con Michele Vallieri e Vito Zaccaria, una nel femminile con Sara Paganini e Linda Ragazzi ed una nel misto con la coppia Vallieri Paganini. Questi successi confermano la permanenza dei quattro atleti nella Nazionale e li proiettano verso i campionati europei e i World Games.
Per quanto riguarda Bondeno, è ripreso il campionato di hockey di serie A2. I matildei hanno bisogno di risultati utili per allontanarsi in fretta dalla zona retrocessione. E' stata finalmente presentata "Bondeno Free Bike", una nuova realtà ciclistica, ideale linea di continuità con il glorioso Pedale Bondesano, che ha chiuso i battenti17 anni fa. L'associazione si propone di avvicinare i tanti amanti del ciclismo ed in modo particolare i bambini in età scolare.
Il PalaReno di Sant'Agostino è in questo periodo al centro di numerose attività legate alla promozione della pallacanestro giovanile: ad aprile ospiterà il raduno della Nazionale Cadette ed una partita amichevole tra Carife e Coopsette Rimini. Il "Trofeo Coltivatori sancarlesi", tradizionale evento primaverile – riservato alle ragazze juniores e U21 – ha aperto la stagione nazionale del ciclismo femminile.
A Poggio Renatico le atlete della ginnastica artistica del Gruppo Sportivo Gallo grazie alle buone prestazioni nei campionati regionali, hanno ottenuto il pass per i campionati italiani di Fiuggi.
Vigarano Mainarda segue con attenzione l'avventura play off d'Eccellenza della Vassalli, impegnata a Bari in una difficile ma non impossibile rimonta.
Il Mirabello Calcio, impegnato in prima divisione continua con caparbietà la propria lotta per non retrocedere.
Nelle pagine seguenti verranno trattati questi e molti altri argomenti.
Buona lettura!
FRANCESCO LAZZARINI

Ciclismo Turistico · Calcio · Tiro con l'arco · Nuoto · Bocce - Boccette · Badminton · Arti Marziali · Canoa

Ferrara — pag. 3 — Boxe
Bondeno — pag. 4 — Ciclismo
Mirabello — pag. 9 — Ju-Jitsu
Vigarano Mainarda — pag. 10 — Vassalli Basket
Poggio Renatico — pag. 12 — Kart
Sant'Agostino — pag. 14 — Caccia alla volpe
Cento — pag. 16 — Derby Pallacanestro
Daniele Bolognesi — pag. 20 — Calcagno
Informasalute AUSL — pag. 21 — Pidocchi e scabbia
Sport Art — pag. 23 — Renzo Gentili

P.L.E. s.a.s
Piccoli Lavori Edili
Eseguiamo
- Ripristino a nuovo di vasche biologiche e pozzetti degrassatori
- Rifacimento di fognature e sifonature per cattivi odori
- Sostituzione coperture vasche biologiche e valvole di non ritorno per fognature
- Visione con videocamere con relativa cassetta e relazione
- Noleggio atrezzature edili
- Coibentazioni con sughero spruzzato ed impermeabilizzazioni
- Giardinaggio
- Montaggio tettoie, pergolati e casette da giardino
Via Paganini, 24
44100 Ferrarra
Tel. e Fax: 0532/976586
contatti@piccolilavoriedili.com
www.piccolilavoriedili.com
SUBER TRES
Esclusivista per Ferrara e provincia

Ecco i nostri servizi:
- Lavaggio strade
- Pulizia fognature
- Vasche biologiche
- Noleggio bagni chimici
Preventivi Gratuiti
EUROSPURGHI
POZZI NERI
DI LODI LUCA & C. S.N.C.
Siamo specializzati in:
- Interventi di piccoli lavori edili sulle fognature e su richiesta anche di interni.
- Interventi di pulizia a secco (siamo dotati di varie trivelle per pulizia da calcare, radici, cemento...)
Interventi con strumentazioni sofisticate con videocamere a colori
Per appuntamenti ed informazioni
Tel 0532 773949 - Fax 0532 775507
Via Paganini,24 - 44100 Ferrara

Pattinaggio artistico

LA PATTINATORI ESTENSI AGLI ITALIANI

"Skate Show Estense" con la coreografia "Fate e folletti, magie e misteri" ha conquistato il titolo di campione regionale

Con gli ottimi risultati ottenuti a febbraio ai campionati regionali, la società di Ferrara Pattinatori Estensi ha raggiunto l'importante traguardo di ammissione ai Campionati Italiani di Pattinaggio Spettacolo per ben tre delle quattro squadre schierate. Due quartetti hanno gareggiato nella categoria Divisione Nazionale classificandosi al quarto e quinto posto; il risultato consente alle ragazze del gruppo Four skate's slivers, che hanno presentato la coreografia "I corvi", di accedere ai campionati, mentre l'altro quartetto, le Four For Skating, con la coreografia intitolata "Cascata d'autunno" ha mancato la qualificazione di un soffio. Il gruppo "Baby jungle show", composto dagli atleti più giovani, ha conquistato il titolo di campione regionale nella categoria piccoli gruppi cadetti con il simpatico "I Giullari" approdando in questo modo agli Italiani. La sorpresa più gradita è giunta però dalle ragazze del piccolo gruppo "Skate Show Estense" che, esibendosi nella nuova coreografia "Fate e folletti, magie e misteri" ha sbaragliato tutte le squadre avversarie conquistando per la prima volta il titolo di campione regionale nella categoria più prestigiosa, quella di Federazione e accede dunque ai Campionati Italiani come miglior squadra dell'Emilia Romagna.

Ecco i partecipanti alla competizione: Martina Cinalli, Nicola Ciriali, Giulia Lambertini, Maria Vittoria Pasetti, Sara Picci, Marta Piccinardi, Martina Roma, Elena Tuffanelli, Alessia Vecchi, Elga Aguiari, Alice Beltrami, Giulia Bonetti, Silvia Bonetti, Stefania Casoni, Francesca Fabbri, Federica Faccini, Martina Ferrari, Giulia Mantovani, Valentina Orlandi, Carlotta Palazzi, Cinzia Roana.

MARTINA FERRARI

Podismo

GIRO DELLE MURA ESTENSI: L'APPUNTAMENTO E' IL 1° MAGGIO

L'ormai tradizionale gara si snoderà nel cuore della capitale del podismo

Il primo maggio, a Ferrara, come da migliore tradizione, si svolge il Giro delle Mura Estensi, organizzato dal gruppo "Ferrara che Cammina". La manifestazione è aperta a tutti i podisti, donne, uomini e ragazzi, enti, amatori e liberi. Il ritrovo è fissato per le ore 8,00 all'Ippodromo. Particolarmente interessante risulta, naturalmente, la gara competitiva che consiste in un percorso di km 12,800 in gran parte percorsi sulle Mura cittadine, la vera e propria sede del podismo ferrarese. Incuriosisce anche la gara di retrorunnig sulla distanza di un miglio.

Per info Floriana 0532976565

Sport & Scuole

TESTIMONIAL D'ECCEZIONE AL TROFEO CARIFE

Fumo e basket agli antipodi - Autodeterminazione e socializzazione gli argomenti affrontati nella conferenza tenuta al Monti

Nell'ambito del 7° Trofeo Carife (che coinvolge gran parte degli istituti superiori della provincia di Ferrara), lo scorso 27 marzo si è svolta presso l'Aula Magna dell'Istituto Vincenzo Monti un interessante momento di riflessione su fumo ed integrazione sportiva. Testimonial d'eccezione il coach della Carife Giorgio Valli ed il pivot Massimiliano Rizzo. Durante l'incontro, moderato dalla professoressa Anna Baldin, sono stati trattati argomenti che appaiono diversi, ma che hanno un comune denominatore: l'autodeterminazione. Ognuno di noi può scegliere liberamente come comportarsi. Nel caso del fumo, le ricadute sono legate alle scelte personali di ciascun individuo; nell'altro, invece, lo stile di vita personale tocca altri individui e quindi la società. Sono intervenuti due relatori: il dottor Stefano Gamberini delle Farmacie Comunali, che si è focalizzato sui danni causati dalle sigarette, mentre il professore (e coach) Marco Calamai ha parlato delle potenzialità dell' integrazione della pallacanestro per i disabili mentali. Gamberini, ha riportato studi di natura scientifica: la combustione di una sigaretta genera più di 4000 composti differenti tra cui metalli pesanti, e il radioattivo Polonio 210. L'intervento è stato concluso ricordando ai ragazzi che nella nostra vita non è possibile scegliere su molte cose come ad esempio l'aria che respiriamo o l'acqua che beviamo; tuttavia in altre situazioni possiamo decidere autonomamente se fumare o no, bere o no… Altrettanto significativo è stato il racconto di Marco Calamai. Quest'ultimo, docente universitario, è anche un ex allenatore di squadre di pallacanestro professionistiche (Ferrara, Pavia, Venezia, Firenze, Bologna, Livorno); assieme a Rizzo ha vinto un campionato mondiale con la Nazionale militare italiana. Da ormai 14 anni segue un "progetto di pallacanestro sperimentale" destinato ad un gruppo di portatori di handicap di vario genere (dall'autismo alla sindrome di Down). Tramite il metodo che ha sviluppato, il pallone a spicchi diventa una prima forma di scambio e di rapporto interpersonale. I risultati appaiono incoraggianti anche in campo nazionale: molti dei ragazzi coinvolti hanno infatti ottenuto sensibili miglioramenti non soltanto nell'ambito del gioco ma anche e soprattutto nella vita quotidiana: "I disabili – afferma l'ex coach – portano un grande dolore dentro ma sono anche in grado di aprirsi enormemente. Per questo è importante il gioco, dove si possono confrontare anche con i normodotati. Loro non si fermano alle prime difficoltà! Credo che sia molto importante per tutti stare insieme agli altri, ma è anche molto difficile: bisogna infatti essere in grado di saper ascoltare e tollerare i tempi di attesa degli altri, ma anche ritagliarsi <<tempi morti>>, momenti personali da destinare a se stessi". Calamai prosegue con un incoraggiamento: "Abbiate fiducia in voi stessi, ragazzi, seguite i progetti che vi stanno attorno, apritevi agli altri!". Ma come si fa a gestire i creativi? "Innanzitutto vanno protetti – risponde –! Perché un gruppo forte assorbe l'elemento diverso" la parola è poi passata a coach Valli, che ha sostenuto che l'importanza di unire le forze: "un grande problema per un singolo diventa un piccolo problema per un gruppo di 10 persone", portando come esempio diretto l'esperienza lo spogliatoio Carife, la cui unione gli permette di lottare ad armi pari con le altre blasonate ed agguerrite avversarie e... continuare il sogno della pallacanestro ferrarese.

FRANCESCO LAZZARINI

Pugilato

IL PALAPALESTRE SFORNA LA NO STOP PUGILISTICA

Una sessione pomeridiana ed una serale con 16 match al IX Memorial Duran lo scorso 28 marzo

Il pugilato ferrarese entra di slancio in una nuova era. Mai, prima d'ora, infatti, era stata organizzata una riunione pugilistica con due sessioni, una pomeridiana e una serale sul modello tedesco, con

due match fra professionisti (sulle sei riprese) e quattordici sfide fra dilettanti, di cui una tutta al femminile, ma soprattutto con tanti ferraresi. Il IX Memorial Duran ha dunque momentaneamente accantonato nell'albo d'oro i duelli fra le Nazionali, scegliendo quelli fra team pugilistici regionali in ambito dilettantistico. Merito dell'Asi, ente di promozione sportiva, e della Pugilistica Padana, che hanno allestito un programma davvero inedito al Palapalestre "John Caneparo" di via Porta Catena il 28 marzo scorso. Se il cartellone era così nutrito un plauso va anche alla società La Torre Ravenna, che ha messo in mostra a Ferrara pugili interessanti, non ultimo, fra i professionisti, Luca Gordini, il superwelter figlio del 'maestro' Bartolomeo, già inserito nella colonia del manager Salvatore Cherchi. Nel pomeriggio sono giunti pertanto i successi della Pugilistica Padana col massimo camerunense Eric Fokanana, col superwelter Massimo Evangelisti, col welter Simone Carli e col piuma Mattia Musacchi, autentico talento, sulla soglia della maggiore età. In serata, invece, hanno conquistato vittorie Andrea Luciani (super massimi), gli italo-argentini Cristian (medi) e Damian Bruzzese (massimi), il vincitore peraltro del Trofeo Asi quale miglior atleta della serata, e infine il welter Alessandro Caccia, uno dei pezzi pregiati della scuderia Duran, già entrato nel giro azzurro del c.t. Damiani lo scorso anno e vittorioso con un gancio da ko nel secondo round. Prove gagliarde benché non supportate da verdetti vincenti o baciate dalla dea bendata sono comunque da attribuire ai mediomassimi Magosso (infortunio al naso), Battaglia e Giatti, e al piuma Fergnani, sconfitto soltanto nelle ultime battute.

RING COME METAFORA DI VITA: GLI INGREDIENTI DELLA SERATA

Il ring come metafora di vita. Gioie, trionfi, illusioni, amarezze, delusioni e sconfitte. Stati d'animo agli antipodi ma un denominatore comune. La volontà di migliorarsi varcando la soglia dei propri limiti. O il coraggio di rialzarsi quando tutto appare perduto, aggrappandosi ad un filo sottile di speranza. Passano gli anni, ma il pugilato conserva sempre il suo fascino. Gli ingredienti restano sempre i medesimi, anche al Palapalestre. Lo sport, innanzitutto. Bastava guardare all'opera

Da sx a dx - Alessandro Duran, Gualtiero Becchetti, Gianni Gelli, Elisabetta Patroncini, Giuseppe Quartarone, Pierluigi Poppi e Massimiliano Duran

Mattia Musacchi: elegante impostazione tecnica, rapidità d'esecuzione e veloci combinazioni di colpi. Uno spettacolo. Il trionfo di Caccia col gancio da ko. La determinazione di Luciani, sovrastato dalla prestanza fisica del suo avversario, ma premiato dalla sua grinta. Le illusioni di Magosso e il suo infortunio al naso, con l'intervento medico che ne ha decretato la sconfitta dopo alcuni ottimi round. Ma pure l'amarezza di Battaglia ancora una volta penalizzato da un verdetto eccessivamente contrario. E la delusione ingoiata, invece, da Massimiliano Duran, che ha trattenuto a stento le sue proteste, poi mitigata dal successo del massimo Damian Bruzzese. Quanti consigli, suggerimenti, esortazioni e incitazioni lì all'angolo dei fratelli Duran. Anche quelli di Alessandro, quando salivano sul ring i pugili da lui seguiti più da vicino. Insomma, un tourbillon di emozioni. I preparativi, fra un match e l'altro: per il casco e per i guantoni. Poi, l'occhio vigile di Pier Luigi Poppi, presidente regionale Federboxe, per il buon andamento della riunione pugilistica sotto il profilo valutativo e il suo "Bravo!" rivolgendosi verso un arbitro, al suo primo match. L'attenzione materna della signora Augusta, consorte del compianto Carlos Duran, a cui è intitolata la manifestazione, da bordo ring e il coordinamento organizzativo di Romano Becchetti. Quindi le presentazioni ufficiali dei pugili: Gualtiero Becchetti (consigliere nazionale FPI) al pomeriggio e Alessandro Sovrani la sera con gli inevitabili riferimenti a Giovanni Parisi. E infine il sipario sul ring con la foto di gruppo comprendente anche Elisabetta Patroncini Duran, neo consigliere nazionale FPI e Federico Saini, delegato provinciale Federboxe. Poi la chiusura a riflettori spenti. Le famiglie Duran impegnate a smobilitare in quattro e quattr'otto gli impianti e le attrezzature: il riquadro più bello di una serata che ha testimoniato ancora una volta l'amore e la dedizione del gruppo per la promozione del pugilato in Italia.

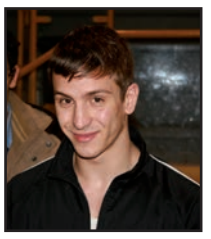

AUGUSTO PARESCHI

2 MINUTI PER RICORDARE PARISI

Il cordoglio suscitato dalla prematura scomparsa dell'indimenticato pugile 42enne Giovanni Parisi, ex campione del mondo dei pesi welters e superwelters (Wbo) medaglia d'oro ai Giochi olimpici di Seul '88, ha fatto breccia anche nella IX edizione del Memorial "Carlos Duran". Le

due sessioni pugilistiche, pomeridiana e serale, del Palapalestre sono state infatti aperte da un minuto di silenzio in memoria del pugile calabrese, lombardo d'adozione, fatto osservare dagli organizzatori, come disposto anche da Franco Falcinelli, il neo rieletto presidente della Federboxe.

SPORT COMUNI E' DISTRIBUITO GRATUITAMENTE PRESSO LE MIGLIORI EDICOLE, FARMACIE, CENTRI SPORTIVI (PALESTRE, PISCINE, CAMPI SPORTIVI...) E LE SCUOLE DI FERRARA E DI TUTTO L'ALTO FERRARESE

Sport comuni
Il mensile sportivo del territorio

questo giornale è stato stampato interamente su carta riciclata

Questo periodico è associato all'Unione Stampa Periodica Italiana

Ministero delle Politiche Giovanili e Attività Sportive
POGAS POLITICHE GIOVANILI E ATTIVITÀ SPORTIVE

Registrazione del tribunale di Ferrara n.1 del 03/01/2007 - Iscr. al ROC n. 15004
Editore: Gruppo Editoriale LUMI s.a.s. - Via per Burana, 65 - C.P. 94 - 44012 Bondeno (FE)
Tel. 0532.894142 Fax: 0532.458098 - info@gruppolumi.it - www.gruppolumi.it
Direttore responsabile: Alberto Lazzarini; **Redazione, grafica, stampa:** Via per Burana, 65 44012 Bondeno (FE)
Redazione: redazione@sportcomuni.it; **Caporedattore:** Francesco Lazzarini;
Grafica: grafica@sportcomuni.it; **Elaborazioni grafiche ed impaginazione:** Carlo Ferraresi;
Hanno collaborato: Andrea Manservisi, Augusto Pareschi, Cristina Romagnoli, Cristian Poletti, Daniele Bolognesi, Giuliano Barbieri, Giuliano Boldini, Giuliano Lodi, Laura Guerra, Laura Rossi, Roberto Ramponi, Stefano Grechi.
Un ringraziamento: Adriano Facchini, Adriano Serra, Alan Fabbri - Assessore allo Sport Comune di Bondeno, Andrea Borgatti - Assessore allo Sport Comune di Mirabello, Angela Poltronieri -Assessore Sport e Tempo libero, della Provincia di Ferrara e Vice Sindaco del Comune di Mirabello-, Antonio Gatti, Carlo Baldissara, Coni Comitato Provinciale di Ferrara, Carlo Baldissara, Cristian Poletti, Cristina Lavezzo, Davide Grillenzoni, Dario Gilli, Elena Zoboli, Elisabetta Boschetti, Ennio Pizzoli, Federica Rossi, Fulvio e Riccardo Balboni, Gabriele Mazzi, Gianluca Piccolo, Giorgio Bianchi, Giuliano Barbieri -Vicesindaco con delega allo Sport per il Comune di Vigarano Mainarda-, Isabella Masina, Ivano Manservisi, Linda Ragazzi, Longhi, Loreno Ravolini, assessore allo sport del Comune di Poggio Renatico-, Loris Cattabriga, Marco Amelio, Giuseppe Diurno, Marina Vancini, Michele Vallieri, Nino Formenti, Nino Sofritti, Piero Rovigatti, Roberto Coletti - Assessore allo Sport Comune di Sant'Agostino, Sara De Vecchi, Sara Paganini, Valerio Vassalli, Vito Zaccaria, Yassin Laghbira.
Per la tua pubblicità: spot@sportcomuni.it o tel. 0532 - 894142
Questo periodico è aperto a quanti desiderino collaborarvi ai sensi dell'art. 21 della Costituzione della Repubblica italiana che così dispone: "Tutti hanno diritto di manifestare il proprio pensiero con la parola, lo scritto e ogni mezzo di diffusione". La pubblicazione degli scritti è subordinata all'insindacabile giudizio della Redazione; in ogni caso, non costituisce alcun rapporto di collaborazione con la testata e, quindi, deve intendersi prestata a titolo gratuito. Notizie, articoli, fotografie, composizioni artistiche e materiali redazionali inviati al giornale, anche se non pubblicati, non vengono restituiti.
N.B. *Si declina qualsiasi responsabilità per eventuali errori, imprecisioni ed omissioni che potranno essere presenti nella pubblicazione. Qualora dovessero essere segnalati degli errori, si provvederà ad evidenziarli tramite una errata corrige alla prima pubblicazione utile.*

GRUPPO EDITORIALE LUMI

Sotto l'Alto Patrocinio di: Ministero delle Politiche Giovanili e Attività Sportive, Provincia di Ferrara, Ferrara terra e acqua, Comune di Bondeno, Comune di Cento, Comune di Ferrara, Comune di Mirabello, Comune di Sant'Agostino, Comune di Vigarano Mainarda, C.O.N.I. Ferrara, C.S.I. Ferrara

Provincia di Ferrara · Comune di Ferrara · Comune di Bondeno · Comune di Cento · Comune di Mirabello · Comune di Poggio Renatico · Comune di Vigarano Mainarda · Comune di Sant'Agostino · Comitato Provinciale Ferrara

USSI Unione Stampa Sportiva Italiana
Ferrara terra e acqua
Comitato Provinciale Ferrara CENTRO SPORTIVO ITALIANO

Associazionismo

"BONDENO FREE BIKE" SI PRESENTA

La nuova realtà sportiva si propone come la continuazione ideale del glorioso Pedale Bondesano

Sabato 29 marzo, in una Sala Azzurra del Centro 2000 piena di sportivi, si respirava una genuina aria di festa. Andava in scena, infatti, la presentazione ufficiale di Bondeno Free Bike. La nuova associazione sportiva, si propone di rilanciare il ciclismo nel Comune matildeo. Molte le autorità civili e sportive presenti: il vicesindaco del Comune di Bondeno Arnaldo Aleotti, l'assessore allo sport del Comune di Bondeno Alan Fabbri, il Presidente del Comitato Provinciale del Coni Luciana Pareschi Boschetti, il consigliere regionale Federazione Ciclistica (FCI) Alberto Braghetta – bondenese di nascita, che ha ha conosciuto il Pedale Bondesano e quel Giovanni Cervi che partecipò al primo Giro d'Italia – e il vice presidente del Comitato Provinciale FCI della Simone Frigato. E' la frizzante Emanuela Boschetti, presidente del nuovo sodalizio, a fare gli onori di casa e ad illustrare il progetto di Bondeno Free Bike: ***" dopo 17 anni, si riapre il sipario sul ciclismo! La nostra associazione vorrebbe essere considerata il naturale successore della storica oltreché gloriosa società ciclistica Pedale Bondesano, che ha chiuso i battenti nel 1992, quando i due unici atleti rimasti Gabriele Mazzi e Massimo Zoboli approdarono alla Calderara per affrontare la categoria juniores. Per rappresentare questa successione figurativamente abbiamo preso spunto dello storico episodio del passaggio delle borracce fra Coppi e Bartali che abbiamo reinterpretato come un <<passaggio del testimone>>. Infatti nel cartellone che ci rappresenta si vede un atleta del Pedale Bondesano che passa la borraccia ad uno della nostra squadra … Consentitemi di considerare Gabriele Mazzi il socio fondatore per eccellenza."*** Quest'ultimo, infatti, ha sognato, desiderato e voluto la nuova realtà sportiva. La parola è poi passata all'assessore Alan Fabbri: "***Mazzi è partito con principi positivi; Bondeno Free Bike è infatti l'unica società sportiva votata anche all'agonismo, creata nel nostro Comune nei tre anni del mio mandato di assessore. Mancava una realtà ciclistica che puntasse a fare agonismo e ad entrare anche nelle scuole. Oltre a calcio, hockey su prato, tennis, badminton, pallavolo pallacanestro, nuoto, squash e atletica…, si recupera così sul nostro territorio uno sport da anni assente. Questa nuova realtà si inserisce in un contesto associazionistico, in cui ho notato una certa difficoltà nella gestione del ricambio generazionale".*** E' stato significativo l'intervento del presidente del Coni Luciana Pareschi Boschetti, che ha manifestato la propria soddisfazione per la nascita di una nuova realtà sportiva in questo momento di crisi e per il fatto che la presidenza sia stata affidata ad una donna in un contesto – quello sportivo – in cui le dirigenze in rosa sono ancora una rarità. ***"Dopo l'entusiasmo iniziale <<bisogna tener botta>> – afferma il massimo rappresentante CONI della provincia di Ferrara –, facendo crescere la vostra realtà sportiva attraverso la promozione e la formazione. Il Coni, è a disposizione. Siete miei compaesani, ho vissuto a Bondeno per 22 anni. L'ultima volta, sono tornata per un tragico evento, la scomparsa di Daniele Boschetti, un autentico volontario dello sport; sua madre è stata una mia compagna di scuola."*** L'attività di Bondeno Free Bike è attualmente concentrata sul settore amatoriale e cicloturistico, ma il suo progetto verrà gradualmente esteso anche al ciclismo giovanile, in particolare alla fascia d'età tra i 7 e i 12 anni. E' stato a più riprese sottolineato che per favorirne lo sviluppo, sarebbe opportuno creare circuiti protetti dal traffico stradale. E' infatti la loro mancanza – che si riscontra non solo a Bondeno, ma in tutta la provincia di Ferrara – una delle cause dell'allontanamento di tanti bambini da questo affascinante sport. Attualmente sono una quarantina le persone iscritte all'associazione; tra questi gli undici soci fondatori sono: l'attuale presidente Emanuela Boschetti, il vice Mauro Barbieri, il segretario Enrico Zaniboni e i consiglieri Andrea Costa, Massimo Carandina, Paolo Caselli, Stefano Caselli, Stefano Grechi, Gabriele Mazzi, Sergio Merighi e Massimo Zoboli. Anche il numero di sponsor che hanno subito sostenuto l'associazione appare significativo: Mg Recycling, Carandina, General Impianti – cleaning division, Stiltende Genius, Punto di Vista, Bar Alias, Goodbike, Tecnimpianti, Melorec, Break Point, 21 Ambientazioni, Metal Sab, Edicola più, Tipografia TM, Autocarrozzeria Faccenda, PCMG Grassilli. Al termine della presentazione, i presenti sono stati "dirottati" verso i locali del Centro giovani per un brindisi ed un sontuoso banchetto.

FRANCESCO LAZZARINI

Hockey

ULTIMI SACRIFICI DI STAGIONE

Far punti col Cus Cagliari al "Giatti" e nella doppia trasferta marchigiana per una salvezza anticipata

Rush finale per l'Hockey Bondeno, alla vigilia della quarta giornata del campionato di A2 maschile di hockey su prato (girone B). Una volata lunga ancora 420'. Si comincia sabato 4 aprile al "Giatti" contro il Cus Cagliari (ore 15,30). E, dopo la sosta pasquale, la due giorni marchigiana col Potenza Picena e col Mogliano Marche, sabato 17 e domenica 18 aprile. Quindi, doppio confronto casalingo il 25 aprile e il 9 maggio, rispettivamente, con Tevere Eur Roma e Juvenilia Uras intervallate dagli ottavi di finale di Coppa Italia contro la vincente fra Tevere Roma e Pilot Pen Bologna domenica 26 aprile. Ultima giornata, invece, in Sardegna, coi matildei ospiti della Ferrini Cagliari il 23 maggio. In questo torneo a singhiozzo saranno pertanto decisive le prossime tre tornate. Con l'obiettivo, naturalmente, di conservare il +4 dalla zona salvezza e, anzi, d'incrementarlo, onde evitare un arrivo al fotofinish sempre pericoloso per una formazione appena retrocessa dall'A1. Alla ripresa dell'attività primaverile, tuttavia, il bilancio è stato interlocutorio. Dopo la straordinaria salvezza nella massima serie di hockey indoor a Fossano c'è stato il buon test di Padova, con l'egregio esordio a centrocampo dell'argentino Patricio "Pato" Morales, quindi l'inopinata sconfitta esterna contro il Butterfly Roma (7-3), la vittoria interna col Cus Pisa (5-1) e, ancora, il deludente stop col San Vito Romano (2-1). Mister Pritoni ha dovuto rinunciare a Tassinari per un guaio ad un ginocchio, una pedina che s'era rivelata fondamentale sulla mediana, nella fase finale della serie A indoor. Un problema che, analogamente, ha interessato pure Andreoli, benché egli sia riuscito comunque a scendere in campo. Il rendimento in zona offensiva, l'efficacia in zona tiro e, soprattutto, nell'esecuzione dei corner corti, restano su tutte, le condizioni necessarie, ma non sufficienti, tuttavia, per poter metter subito fieno in cascina nelle prossime gare con Cus Cagliari, Potenza Picena e Mogliano. Aspettiamo anche possa crescere ulteriormente il rendimento dell'argentino Morales, un valore aggiunto per l'undici biancazzurro che ha fra i suoi principali obiettivi stagionali la salvezza anticipata.

CHIUSO IL SIPARIO SUL FESTIVAL INDOOR DEL SETTORE PROMOZIONALE

Bondeno termina quarto nell'under 10 e nono nell'under 12 dopo cinque tour. Gioco e divertimento anche per l'under 8

Il Palazzetto dello Sport di Trento ha ospitato domenica 22 marzo la quinta e ultima tappa del circuito indoor under 10 e under 12. Gli atleti del settore promozionale hanno partecipato in tutte le categorie vincendo il torneo under 8, conquistando un buon terzo posto in quello under 10, dopo una emozionante finale contro il top team Adige 1, e arrivando ad un onorevole ottavo posto nell'under 12.

Nella classifica finale generale - data dalla somma dei punti ottenuti nei piazzamenti delle varie tappe - l'Hockey Club Bondeno ha ottenuto il quarto posto assoluto su undici squadre partecipanti con l'under 10 e il nono posto su quindici squadre partecipanti con l'under 12.

Marco Bergamini, vice presidente del club biancazzurro, così racconta l'esperienza anche a nome degli altri tre istruttori, Alberto Meloni, Paolo Mazzi e Giovanni Marco Vandelli: "Al di là dei risultati è stato bello vedere questi piccoli instancabili atleti giocare mai domi sul campo e continuare a farlo anche fuori durante l'intervallo tra una partita e l'altra. Rispetto alla prima tappa del circuito, disputata in novembre il livello tecnico s'è elevato notevolmente e questo a dimostrazione (se mai ce ne fosse ancora bisogno…) che dobbiamo dare la possibilità di giocare ai nostri giovani se vogliamo farli migliorare divertendosi. Quindi un sentito grazie a Cristiano Risatti, ideatore, promotore e organizzatore di questo Festival giovanile indoor, un sentito grazie anche a tutte le Società che hanno organizzato le tappe di questo circuito e un particolare ringraziamento anche ai tanti volontari che con il loro lavoro a volte oscuro hanno permesso la buona riuscita delle manifestazioni. La nostra Società sta investendo tantissimo nel settore promozionale e spera di ripetere l'esperienza indoor anche il prossimo anno magari ospitando una tappa del Festival in una struttura consona da ricercare, purtroppo, fuori da Bondeno".

AUGUSTO PARESCHI

ABITARE BONDENO

STUDIO IMMOBILIARE C.so Mazzini, 10 - 44012 Bondeno (FE) Tel. 0532-892773 Fax 0532-888286

BONDENO casa ind. te su due lati, in parte ristrutturata a nuovo, disposta su piani terra e primo, composta di; ingr.- soggiorno con camino-pranzo-retro cucina- n° 2 letto matrim.- n° 2 bagni + ampi proservizi esterni e scoperto esclusivo.
Euro 115.000 tratt

PILASTRI centrale casa ind.te su 4 lati in buone cond. su piani terra e 1°, comp. di ingr.-sogg.-cucina abit.-rip.-w.c.-2 letto matrim.-1 letto singola-bagno-balcone + garage esterno per 2 auto con serv. di cantina e lavanderia ampio scoperto esclusivo recintato.
Euro 150.000 tratt

BONDENO - Via Borgatti casa ind.te su 4 lati di compl. mq. 280 ca. su lotto di mq. 470 così composta: al piano rialzato ingresso-sogg.-cucina abit.-terrazza-1 letto matrim.-letto doppia-letto singola-bagno-rip.-scala int. di accesso al piano seminterr. comp. di n°3 garage e ampia zona servizi con locale caldaia-lavand.-cantina.
Inf. in ufficio

CASUMARO casa indipendente su due lati, recentemente ristrutturata, composta di: P.T.= cucina abit.-soggiorno-rip.-P.1°= 1 letto matrim.-1 letto singola-bagno + sottotetto abitabile e piccolo scoperto esclusivo antistante.
Euro 95.000 tratt

BORGO - Vigarano Mainarda casa ind.te su 3 lati disposta su piani terra e primo composta di ingr.-soggiorno-cucina abit.-retro cucina- wc-2 letto matrim.-1 letto singola-bagno + garage e scoperto esclusivo recintato
Euro 115.000 tratt

Pattinaggio

"RIPARTONO LE GARE..."

CAMPIONATI PROVINCIALI FIHP 2009

La Società di pattinaggio A.S.D. Bondeno l'ha fatta da protagonista al Campionato Provinciale FIHP 2009, svoltosi il 15 Febbraio al Motovelodromo di Ferrara. La gara ha impegnato gli atleti sia nella mattinata, dove alcuni di essi si sono affrontati nella specialità degli obbligatori, sia nel pomeriggio dove hanno proseguito con gli esercizi liberi. È stata una giornata intensa, ma che ha regalato emozione e divertimento. Volti concentrati durante gli esercizi obbligatori, tesi ed emozionati durante le esibizioni libere. Queste ultime, in particolare, hanno valorizzato il lavoro svolto dagli atleti e dall'Insegnante Federale Monica Ferri. È a lei che va rivolto un particolare ringraziamento, dato che con molta pazienza (a volte ne serve davvero tanta…) e professionalità ha portato la Società ad essere la migliore della provincia. A questi campionati hanno partecipato in tanti e tra di loro c'era chi si trovava alla sua prima gara e chi invece di competizioni ne affronta da tempo. L'emozione, che ha accomunato tutti quanti è stata sempre la stessa: quella cioè di trovarsi di fronte ad una sfida importante. Assenze rilevanti quelle dell'atleta Leonardo Zena, per infortunio, e di Debora Cornacchini, Campionessa Provinciale FIHP 2008, per motivi di salute.

RISULTATI DEI CAMPIONATI PROVINCIALI FIHP

Categoria Esordienti A M: Manuel Santulini 1° Classificato; Categoria Esordienti B F Martina Leonelli 1°Classificata; Categoria Allievi A F Deanna Volpi 1°Classificata; Categoria Allievi B F Martina Rossi 1° Classificata; Categoria Div. Naz. A F Obbligatori Pamela Palma1°Classificata; Categoria Div.Naz.A F Combinata Pamela Palma 1°Classificata; Categoria Div.Naz. A F Libero Pamela Palma 1°Classificata; Categoria Div. Naz. A F Libero Sara Cornacchini 4°Classificata; Categoria Div. Naz. B F Libero Martina Bregoli 3°Classificata; Categoria Div. Naz. B F Libero Lucia Brancaleoni 6°Classificata; Categoria Div. Naz. C F Libero Lisa Bragaglia 1°Classificata; Categoria Div. Naz. C F Libero Vanessa Merighi 3°Classificata.

CAMPIONATI PROVINCIALI UISP 2009

Domenica 8 Marzo gli atleti della Società Bondenese sono stati di nuovo impegnati nel Campionato Provinciale UISP , svoltosi sempre nel Motovelodromo di Ferrara. Gli atleti, con impegno e passione, hanno presentato i propri esercizi liberi accompagnati da musiche di ogni tipo. Soprattutto per chi è alla prima esperienza l'emozione è stata la protagonista, la quale però non tradisce gli atleti, ma anzi li aiuta ad affrontare al meglio la competizione. Tutte le aspettative che l'Allenatrice e la Società hanno riposto nei propri allievi sono state soddisfatte, ma soprattutto l'allegria e l'unione ,che si respira durante queste giornate, fra tutti gli atleti rendono ancora più speciali le vittorie. Speciale è stata anche la dedica fatta da tutti i pattinatori della Società Bondenese, al termine della competizione, quando con le coppe alzate al cielo hanno regalato le proprie vittorie a Daniele Boschetti. Campionati Provinciali UISP Cat. Livelli Debuttanti Maschile Manuel Santulini 1° Classificato; Cat. Formula 1 A Maschile Leonardo Zena 1° Classificato; Cat.Formula 1 B Femminile Martina Leonelli 1° Classificata; Cat. Formula 1 C Femm. Martina Rossi 1° Classificata Cat. Formula 1 C Femm. Ilaria Fornasari 2°Classificata; Cat. Formula 1 C Femm. Caterina Gualandi 3° Classificata; Cat. Formula 1 D Femm. Sara Cornacchini 1° Classificata; Cat. Formula 2 B Femm. Deanna Volpi 1° Classificata; Cat.Formula 2 C Femm. Pamela Palma 1° Classificata; Cat. Formula 3 C Femm. Lucia Brancaleoni; 1° Classificata; Vanessa Merighi 4° Classificata; Cat. Formula 4 C Femm. Lisa Bragaglia 1° Classificata; Martina Bregoli 2° Classificata.

JESSICA PALMA

TROFEO CITTÀ DI BONDENO

E' in programma per il prossimo 25 aprile il Trofeo Città di Bondeno di pattinaggio artistico, che si svolgerà presso le palestre delle scuole di Via Manzoni.

F. Coppi

30 Ottobre 1995, autore Donato Grasso (Dinò)

Se vorrai
potrai cercare nei miei occhi
il silenzio di tanti respiri.
Le passioni confidate
nell'aria più pura,
contro il vento tagliente
di un alba appena sbocciata.
Tu mondo,
non consolavi i problemi dei miei sogni.
In prigione un amore,
reso colpevole dalle regole.

Se vorrai potrai trovare
tutti i baci non restituiti,
come il ritornello di un'eterna canzone.
Troverai l'aria che ho tagliato,
con la velocità della mia voglia di vincere;
oppure la grazia dell'innocenza,
la stessa che illude il cuore
a dividere l'amore in due.
Se vorrai,
nella memoria potrai trovare il cuore;
un grande campione.

Nuoto

NUOTO, PASSIONE DI... FAMIGLIA

Come il padre Fulvio, Riccardo si dedica all'agonismo con successo

Padre e figlio hanno una passione in comune: il nuoto! Il primo segue il secondo, negli allenamenti e nelle lunghe trasferte, lo incoraggia in uno sport faticoso, ma estremamente popolare. Il secondo si diverte, e sta ottenedo mese dopo mese incoraggianti progressi con il cronometro. Stiamo parlando rispettivamente di Fulvio e Riccardo Balboni. Il più vecchio ha fatto agonismo sul finire degli anni'70, ottenendo a livello nazionale importanti risultati: nel 1978, sui 400 metri misti, infatti, ha vinto i campionati nazionali organizzati dalla Federazione Nazionale Nuoto: "Da ranista ho ottenuto buoni risultati, stabilendo record che sono durati un po' di tempo. Ho conservato i ritagli di giornale dell'epoca. I risultati di Riccardo, confrontati con quelli che ho fatto io trent'anni fa, sono migliori: il divario è di circa 4 secondi in meno per lui! Facevo parte della Società Canottieri Ferrara ed il mio allenatore era Andrea Balboni. Rispetto a quando gareggiavo io il nuoto è ora più popolare. Una volta era uno sport povero ed erano proprio poche le nuotatrici. Ma poi sono cambiate anche le tipologie di allenamento. A livello tecnico è cambiata sia la preparazione, che il modo di virare e di scivolare sott'acqua. Ora noto che viene favorito l'aspetto del gioco e il senso di gruppo". Si può affermare che Riccardo stia ottenendo interessanti piazzamenti. Gli ultimi in ordine di tempo (ma non d'importanza) sono giunti dal Meeting Nazionale Giovanissimi organizzato dall'UISP svoltosi a Rimini il 21 e il 22 marzo. Il pesciolino matildeo ha infatti sbaragliato tutti i suoi avversari nei 50 stile libero ed ha fermato il tempo a 30"65. Non solo: nelle stesse giornate ha ottenuto un secondo posto nei 100 misti con un tempo di 1'19"80. L'importanza dei piazzamenti ottenuti è tangibile se si considera che gli avversari di Riccardo si allenano una volta in più a settimana. "Ho iniziato nuoto a 5 anni. –racconta –. Delle gare mi piace osservare gli altri concorrenti e… batterli!". Seguito dall'allenatrice Sandra Mazzucchelli, i suoi tempi sono costantemente migliorati dalla fine dello scorso giugno. Riuscirà Riccardo a stabilire come il padre nuovi record? Al cronometro l'ardua sentenza!

FRANCESCO LAZZARINI

VIII MEETING NAZIONALE GIOVANISSIMI UISP

Dorso esordienti C1 F: Giorgia Guidetti 6a; **Dorso esordienti C1M:** Davide Matisi 4°; **Dorso esordienti B1 F:** Giulia Guidetti 43a; **Dorso esordienti B2M:** 41° Andrea Grazzi; **100 misti esordienti B2 F:** Giada Marini 6°; Eveline Borghi 9°; **100 misti Esordienti:** Riccardo Balboni 2°, Andrea Matisi 12°, Leonardo Lodi 14°, 23° Alessio Grazzi; **4x50 Mista esordienti B M:** Bondeno Nuoto 7°; **25 Stile libero Esordienti C1 F:** Giorgia Guidetti 4°; **25 Stile libero Esordienti C1 M:** Davide Matisi 10°; **50 Stile libero Esordienti B2 F:** Giada Marini 14a; 20a Eveline Borghi; **50 Stile libero Esordienti B2 M:** Riccardo Balboni 1°, Andrea Matisi 11°, Alessio Grazzi 45°; **Rana Esordienti B1 F:** Giulia Guidetti 19 a; **50 Rana Esordienti B2 M:** Leonardo Lodi 18°; Andrea Grazzi 35°; **4x50 Stile Libero Esordienti B M:** Bondeno Nuoto 11°. Nella Classifica per società Bondeno Nuoto si classifica al 21° posto. I risultati ottenuti dai pesciolini matildei sono il frutto del grande lavoro svolto dagli allenatori Sandra Mazzucchelli e Giovanni Lodi per il gruppo degli Esordienti B e di Alessandra Menghini per quello degli Esordienti C.

Azienda Certificata
UNI EN ISO 9001:2000
MONDIALCHIMICART
Presenti a Bondeno (FE) al MISEN 2009
INGROSSO E DETTAGLIO
Detergenti Industriali - Carta professionale - Guanti - Articoli e Attrezzature per la pulizia - Plastica monouso - Vassoi di Cartone Contenitori in plastica ed alluminio - Articoli per pasticcerie Carta ad uso alimentare - Sacchetti di carta e Shoppers generici e personalizzati - Tovaglie e Tovaglioli in TNT, C.A.S. e Pura Cellulosa
Specializzati in forniture per ristoranti, bar, alberghi, comuni e case di riposo, manifestazioni e sagre paesane
Via A. Meucci, 9/A - 44011 ARGENTA (FE)
Tel. 0532.318184 - Fax 0532.310273
e-mail: info@mondialchimicart.it www.mondialchimicart.it

A MILLE
INFORTUNISTICA
RECUPERO DANNI DA INCIDENTI STRADALI
INCIDENTI COME TRASPORTATO
INCIDENTI SUL LAVORO, IN CASA O SPORTIVI
La nostra Agenzia Vi offre:
Assistenza medico specialistica, Riabilitazione da infortunio
Officina e Carrozzeria di fiducia
Consulenze tecniche di parte medico-legali
IL TUTTO SENZA SOSTENERE ALCUN COSTO DA PARTE VOSTRA!!!
Viale Repubblica, 16 - Bondeno (FE)
Tel. e Fax 0532.89.78.42

Good Bike
CARRERA MOSER KTM ADRIATICA SOVRANA EUROPA
BICICLETTE VENDITA E RIPARAZIONE
VIA FORNACE 1/6 BONDENO -FE-
TEL. 0532896507 enri.zani@libero.it

FIJLKAM Italia Coni
c.s.r. JU JITSU ITALIA
centro studi ricerche
www.jujitsu.it

UNA FILOSOFIA VINCENTE!

Mister Conti racconta il suo calcio

Mister Conti ci racconta la sua filosofia di gioco. Con lui in panchina la Bondenese, seconda in prima categoria, sta continuando a lottare per la Promozione. Da giocatore, ha indossato per alcuni anni la maglia biancazzura. Nella scorsa stagione ha traghettato la squadra dalla seconda alla prima categoria; in questo campionato la formazione matildea è al secondo posto in classifica e lotterà fino in fondo per ottenere un'altra promozione .

Mister Conti, come procede il vostro campionato? E' difficile stare davanti?...

"E' un torneo che non definirei semplicemente difficile, ma equilibrato, perchè sono tante le squadre attrezzate. Ogni partita non ha un esito scontato perché tutte le nostre avversarie lottano fino all'ultimo minuto. Pensa alla gare col Mirabello, che sta lottando per non retrocedere, ma con la quale abbiamo faticato a vincere. Ho notato con piacere che alcune formazioni incontrate all'andata sono sensibilmente cresciute. Per questo una squadra come la nostra deve rimanere sempre concentrata. Dobbiamo quindi evitare gli errori di mentalità nell'approccio alle partite. Infatti le squadre avversarie giocano tutte con identità proprie e ben definite a partire dalle difese, che sono generalmente buone."

Gli attaccanti della sua Bondenese sono comunque giocatori con esperienze in categorie superiori… cosa ci dice quindi dell'attacco?

"Ad essere sinceri in attacco non abbiamo raccolto quanto abbiamo seminato. Nel nostro campionato non siamo tra i migliori. In fase offensiva siamo spesso leziosi. Io preferirei essere meno bello ma più concreto... E poi, ci stiamo gustando solo ora il ritorno di Tinto."

Mister si parla sempre dell'attacco, ma poco degli altri due reparti… ci può spiegare meglio le loro caratteristiche?

"Innanzitutto è importantissimo il filtro di centrocampo per fare una grande difesa. Per questo anche i miei attaccanti tornano quando necessario sotto la linea della palla per disturbare gli avversari e per chiudere gli spazi".

Qual è secondo lei il giocatore rivelazione di questo campionato?

"E' il bondenese Silvestri. E' un giovane promettente, direi che è stata la scoperta di quest'anno. Altri nostri giocatori hanno ben figurato ma già si erano espressi altrettanto bene nelle stagioni passate e con altre squadre. Direi che nel ruolo di centrocampista si è dimostrato il migliore dell'intera categoria".

Qual è il suo modulo preferito?

"Il 4-2-3-1, perchè permette una fase di difesa ottimale, con 3 attaccanti che tornano a rinfoltire il centrocampo ed una fase offensiva altrettanto efficace con 4 terminali pronti a infastidire gli avversari. Tuttavia il modulo è sempre dettato dalle caratteristiche dei giocatori che si hanno a disposizione. Ho notato che in queste categorie manca molto spesso il senso della tattica: si vede perciò subito se i giocatori hanno avuto alle spalle una solida scuola di calcio oppure no. Emerge quindi gente come Mistretta, che per anni ha giocato nelle giovanili della Spal. Impiego di conseguenza un metodo di allenamento basato su casi concreti e che pone di fronte ai singoli di ciascun reparto concrete difficoltà. Ormai bisogna saper curare molto bene la fase difensiva, perché senza questa non è più possibile organizzare l'attacco. Ritengo che uno degli obiettivi prioritari di un allenatore sia la creazione di un pensiero unico di squadra. Questa deve avere una sua precisa identità, dettata di riflesso, dalla sicurezza che l'allenatore sa infondere. Spesso comunico con i giocatori anche con i simboli: per questo ogni volta che raggiungono un obiettivo o comprendono aspetti essenziali del nostro gioco pianto sul campo un paletto, che nessuno dovrà togliere, perché è il frutto del nostro allenamento. In ogni caso abbiamo capito che non bisogna mai esaltarsi per le vittorie e nelle difficoltà bisogna vedere il bicchiere sempre mezzo pieno e mai vuoto!"

A quale allenatore si è ispirato?

"L'amico Ruggero Ricci, che quando giocavo a Bondeno è stato contemporaneamente un mio compagno di squadra, ma anche il mio mister. Al di fuori del suo vissuto (ha militato in squadre di alto livello) e delle indiscutibili capacità personali ha visto più avanti rispetto ai colleghi: osservava gli altri, restava aggiornato seguendo corsi di perfezionamento e nel mettere in campo le proprie squadre non usava soltanto il manuale."

Quali sono, secondo lei, le caratteristiche che deve avere un buon allenatore?

"Deve essere innanzitutto preparato. E' finita l'epoca degli improvvisatori e di chi ordina soltanto senza dare approfondite spiegazioni alla squadra. Ritengo che un allenatore debba avere molto chiari gli obiettivi da perseguire; deve infondere sicurezza ai suoi giocatori senza lasciare mai nulla al caso. Non deve mai essere indeciso perché quei signori laggiù (e indica i giocatori n.d.r.) lo avvertono subito e poi non ti seguono più. Un altro aspetto importante riguarda i collaboratori: ho la fortuna di avere al mio seguito uno staff di prim'ordine impersonato da Massimo Benati, Rossano Bonati, Giuliano Fergnani e Marco Giatti. Il loro apporto è indispensabile per curare le sedute di allenamento."

Prima di allenare ha giocato per anni a calcio. Ci può raccontare brevemente la sua esperienza?

"Ho giocato in categoria (campionati che contano) da quando avevo 17 anni fino ai 37. Sono stato in serie C2 ma ho giocato anche in seconda categoria. Sono stato a Monselice e ad Adria, ma ricordo anche i tre stupendi anni in cui sono stato a Bondeno. I ruoli…li ho passati tutti, tranne il portiere: ho fatto l'esterno offensivo, la punta, il centrocampista e a fine carriera mi sono trovato addirittura difensore centrale ed esterno!".

Con un'esperienza così sul campo ed una squadra così spumeggiante, Conti non può che guidare la Bodnenese verso la Promozione!

FRANCESCO LAZZARINI

II CATEGORIA

Il punto della situazione sulle squadre bondenesi

Appaiono in affanno le squadre matildee che partecipano al campionato di seconda categoria. Si può affermare che la **Nuova Aurora**, penultima in classifica con alle spalle un già condannato Frutteti stia attraversando un momento di difficoltà, sconfitta anche dalla Marrarese per 3 a 1. Il 5 aprile è in programma il derby salvezza con la **Gavellese**, quart'ultima. Chi ha fatto importanti passi avanti in classifica è invece il **Burana**, che dopo una partenza in sordina è uscito dalla zona calda della classifica. Fonti ben informate sostengono che le società di Gavello e Burana siano già particolarmente attive sul mercato per rafforzare i propri organici in vista del prossimo campionato, che vorrebbero vivere ai vertici.

quartotempo

L'ANGOLO DELL'OPINIONISMO CALCISTICO

In estate è in programma un torneo per preparare la nuova stagione. Il ricavato andrà in beneficenza

Lunedì 23 marzo al ristorante "Ponte" di Scortichino si e' tenuto l'incontro mensile dell'associazione opinionistica "4° tempo". Tra maccheroni e vino si e' deciso di procedere all'organizzazione del primo trofeo messo in palio dall'associazione. Le sue modalità sono al vaglio della segreteria, ma da prime indiscrezioni, pare si voglia fare un triangolare con i classici 45 minuti di gara con annessa cena finale tra giocatori e spettatori. L'intero incasso dovrebbe andare a sostegno di realta' particolarmente disagiate. "Se un politico lo ha fatto in onore del nonno, se una birra italiana lo fa nel sud, non vedo perche' non lo possiamo fare noi per dare una mano a chi ne ha bisogno", sostiene il segretario Gatti. "Siamo disponibilissimi a fare il triangolare questa estate" dice un entusiasta Marco Giatti, della bondenese, "anche noi" gli fa eco Fiorenzo Gatto ds del Finale calcio. In un attimo abbiamo avuto due adesioni ad accendere agonismo tra due dei paesi piu' grandi e piu' belli della nostra zona: Bondeno e Finale Emilia. Si chiamerà quindi: "Quarto Tempo Cup", oppure "Fourth Time Cup" o più semplicemente "Quarto Tempo Trophy". Nel mese prossimo saranno resi noti anche la data e la sede della manifestazione.

ANTONIO GATTI

Ju - Jitsu

DARIO SARIC E DIEGO BERNECCOLI SBANCANO IL "CITTA' DI EGNA"

Positiva la prestazione della palestra bondenese che conquista il podio

Domenica 22 marzo 2009, a Egna (BZ), un nutrito gruppo di atleti si sono sfidati, fighting system e duo system, le due discipline del JU-JITSU. Sono stati ottimi i riscontri sulla crescita tecnica degli atleti: per qualcuno è stata una delle prime gare, per altri si è trattato della conferma dei risultati ottenuti in precedenza. In evidenza il podio che è stato conquistato da i ragazzi iscritti alla palestra di Bondeno, allenati ed accompagnati dal M° Christian Poletti e dal Maestro Luca Cervi . Ecco i risultati ottenuti dai matildei: nella catagoria Duo System 12-13 anni primi classificati la coppia Dario Saric e Diego Bernoccoli, iscritti anche nella categoria 16-18 anni, dove si sono classificati al 2° posto. Nel Fighting System, nella categoria 8 anni fino a 30kg 2°classificata Francesca Faccenda; nella categoria 10 anni fino a 50kg 2° classificato D'Antonio Nicholas; nella categoria 11-12 anni fino a 40Kg 1° classificato Diego Bernoccoli; nella categoria 11-12 anni fino a 50kg 1° classificato Dario Saric e 2° classificato Diego Berneccoli.

UN CORSO DI DIFESA PER GLI OPERATORI DELLA SICUREZZA

Pieno successo dell'iniziativa organizzata dal CSR Ju Jitsu Italia

Si è concluso a metà marzo il primo corso di difesa personale riservato agli operatori della Polizia Municipale dei Comuni dell'Alto ferrarese. Le lezioni – tenute dai maestri del Csr Ju Jitsu Italia Christian Poletti (V dan), Davide Conti (V dan), Luca Cervi (IV dan) –, hanno coinvolto una trentina di partecipanti, che sono stati suddivisi in due gruppi omogenei tra Bondeno e Vigarano Mainarda. Gli allievi hanno imparato tecniche per immobilizzare e per ammanettare. Hanno ricevuto anche importanti consigli su come mantenere sotto controllo situazioni potenzialmente pericolose, oltre ad un sempre utile senso di sicurezza nei propri mezzi. Al termine delle 30 ore del corso, gli operatori sono parsi soddisfatti ed hanno già richiesto di poter ripetere nei prossimi mesi l'esperienza per mantenere e perfezionare quanto appreso.

Danza

"....NELL'ATTESA DELLA PASQUA..."

Le ragazze di Le Palestre Danza continuano la loro crescita verso l'imminente e ricca di impegni primavera 2009. Hanno iniziato già numerose e continuano ad aumentare preparandosi ai tanto sentiti ed attesi appuntamenti scenici. Dalle giovanissime che con i loro piccoli piedini ci faranno davvero emozionare, alle più grandi che come sempre sapranno divertirsi e sorriderci durante gli spettacoli, ci trasmetteranno il piacere di imparare sempre di

più. Anche quest'anno, come quello scorso, alcune ragazze del quarto e quinto corso parteciperanno alla rappresentazione della Via Crucis in data venerdì 3 aprile: si sono esibite davanti al Duomo in coreografie esaltanti che sottolineano l'evento Sacro esprimendosi nel contrasto della lotta tra il bene e il male. Molte di loro saranno nuovamente al fianco dei ragazzi del Porky's Beer, in occasione della manifestazione Hello Baby, nei pomeriggi 4 e 11 aprile, le allieve del quinto corso intratterranno i più piccoli con coreografie dedicate a quelli che sono i miti del pubblico piccino accanto ai gonfiabili del parco divertimenti. Le Palestre ripeterà inoltre l'esperienza di musica e giochi con i piccolini del prescolare, con percorsi ed attività che intendono avvicinare i bambini al mondo della danza mediante un programma di educazione motoria ed educazione ritmica.

CHIARA BAGNOLATI

LATINO AMERICANO CHE PASSIONE

La giovane Sara De Vecchi gareggia con successo nella danza sportiva

Abita ad Ospitale di Bondeno una giovane promessa della danza sportiva, in particolare nel latino americano in tutte le sue 5 discipline (samba, chacha, rumba, paso doble, jaiv). Si tratta della tredicenne Sara De Vecchi, che da ormai 3 anni partecipa al calendario agonistico regionale e nazionale. Nel 2008 è giunta venticinquesima allo ShowDance, mentre quest'anno ha iniziato la stagione vincendo i campionati provinciali di Ferrara e Bologna negli individuali di classe <<A>> e nella stessa categoria il campionato regionale a coppie. "Mi piace ballare – spiega Sara –. Ho iniziato per gioco 8 anni fa a Stellata; con il tempo la passione è aumentata, e ho fatto le prime gare. Ora mi alleno tutti i giorni almeno mezz'ora a casa, oltre ad andare a lezione a San Pietro in Casale. Tre anni fa quando ho a fare competizioni ero molto ansiosa, e sentivo lo sguardo indagatore dei giudici, poi ho capito che bisogna rimanere concentrati e lasciarsi andare perché non si può assolutamente sbagliare un passo!" Sara, che frequenta la II media a Bondeno, dimostra grande determinazione soprattutto quando racconta la sua giornata tipo, scandita dal mattino a scuola, dal pomeriggio suddiviso equamente tra studio e allenamenti individuali e di coppia, oltre alle lezioni private di ballo con il "compagno di squadra" Mario Zagagnini residente a Poggio Renatico. I fine settimana, sono quasi sempre impegnati dalle lunghe trasferte per partecipare alle tantissime competizioni sparse un po' in tutta Italia. "Nelle categorie dove gareggio, rappresento l'Emilia Romagna.", ci spiega la giovane ballerina. Sara gareggia per il Centro Danza diretto da Fabio Pasquali Federica Malaguti e Ilenia Zaffagnini. La scuola organizza spesso esibizioni per gli ospiti delle case di riposo, come quella in programma il prossimo 19 aprile alle ore 15,00 presso il polo socio sanitario di Bondeno di via Dazio. Sara, accompagnata da Mario, sarà presente ed assieme ad altre coppie di giovani ballerini regalerà qualche ora di allegria agli anziani ospiti della struttura.

FRANCESCO LAZZARINI

E' MONICA CAFFINI IL NUOVO PRESIDENTE

Nell'assemblea del Comitato "Chi gioca alzi la mano", ottiene unanime consenso. Pareschi è il suo vice

Si è svolta lunedì 9 marzo, presso Casa Boschetti, l'assemblea del Comitato "*Chi Gioca Alzi La Mano*". Durante la serata, voluta dai familiari di Daniele, il presidente prematuramente scomparso, la sorella è diventata membro onorario del movimento. In un'atmosfera commossa, proseguendo idealmente il lavoro fortemente voluto dal fratello e figlio, Elisabetta e mamma Linda hanno ringraziato i presenti per la partecipazione numerosa ed hanno auspicato che il Comitato continui nel lavoro e nello spirito di Daniele. In questa occasione l'assemblea, all'unanimità, ha eletto Monica Caffini Presidente del Comitato e Augusto Pareschi suo vice. Mentre proseguono i preparativi per l'organizzazione della Festa dello Sport che si svolgerà tra fine maggio e inizio giugno, appare ormai certa la data in cui si svolgeranno i Giochi della Giuoventù: il prossimo 13 maggio. In autunno, appare ormai certa l'iniziativa rivolta alle scuole primarie "Chi vuole provare alzi la mano", in programma i prossimi 25, 26 28 settembre e il 3 ottobre.

Tennis

TENNIS - MANIA AL "BIHAC"

Un' insolita giornata dedicata ai più' piccoli, apre la stagione del club

Domenica 22 marzo, presso il centro Bihac, si è svolta una singolare giornata di sport e di tennis: 80 tra bambini e ragazzi provenienti dalle scuole J.B.Sport di Bondeno, Sant'Agostino e Poggio Rusco e dirette dalla maestra federale Federica Rossi si sono dati appuntamento per un triangolare amichevole. Suddivisi per fasce d'età, i partecipanti hanno avuto l'occasione di misurarsi con i propri coetanei provenienti da paesi diversi in un clima di festa e che ha coinvolto anche quasi 400 tra genitori, parenti e seguito. I primi ad iniziare nel corso della mattinata sono stati i bambini tra i 4 e i 7 anni, seguiti da quelli tra gli 8 e i 10; nel pomeriggio è stato il turno della fascia d'età 11 – 13 anni e infine di quella tra i 13 e i 15. "Si è trattata di una giornata di gioco che ha coinvolto i miei allievi – racconta la soddisfatta Federica Rossi–; è stato bellissimo e sono contenta dell'esito dell'iniziativa. Era la prima volta che organizzavo un triangolare tra le mie tre scuole e, nonostante la stanchezza, si è svolto tutto nel migliore dei modi, grazie anche alla preziosissima collaborazione del Tennis Club Bondeno e del mio collaboratore Nicolò Testa, un aiuto indispensabile nelle attività di gioco svoltesi nel mattino. Tutti i partecipanti sono stati premiati con diploma di partecipazione ed una medaglia in ricordo di Boschetti, nel cui retro era scritto Grazie Daniele" E' stato in effetti un esperimento più grosso del previsto, che sicuramente ripeteremo ancora nei prossimi mesi." Tra aprile e maggio le squadre agonistiche del Tennis Club svolgeranno i campionati di serie D: la formazione femminile è composta da Federica (capitano), Roberta Frabetti e Giulia Idolazzi; la rappresentativa maschile è formata da Luca Accorsi, Damiano Arenghi, Matteo Battaglioli, Claudio Cattabriga, Matteo Guiducci e Leonardo Sofritti.

CORSO di TAGLIO & CUCITO - - - -

Organizzato dal Gruppo rinascita presso Corte Zanluca

Corso di taglio e cucito (base)

Creare i propri vestiti , scegliere i colori e lo stile personale e' un sogno che puo' essere realizzato facilmente, attraverso il corso di taglio e cucito organizzato dal GRUPPO RINASCITA presso Corte Zanluca. Il corso tenuto dalla stilista, modellista LORELLA CHINAGLIA dell'IST. DI MODA BURGO DI FERRARA e' pensato sia per principianti che per chi ha gia' esperienza e desidera perfezionare la propria tecnica

REQUISITI: Per il corso non e' richiesta alcuna capacita' gia' acquisita. **OBBIETTIVI: 1° FASE DEL CORSO** e' dedicato a tutte le persone che vogliono imparare ad eseguire delle semplici riparazioni di sartoria fino a realizzare vestiti per se stessi o per familiari, anche partendo da zero. **INIZIO e DURATA del CORSO:** aprile / maggio 2 mesi inizio dei corsi 6 aprile tutti i lunedi con possibilita' anche il mercoledi previa richieste (dalle 19.30 alle 22.30 , lezioni da 3 ore cad) LE LEZIONI RIPRENDERANNO DOPO LA PAUSA ESTIVA IN OTTOBRE .

Programma di studio

BASI DEL CUCITO: orli, cerniere,riparazioni sartoriali.
STUDIO DELLE MISURE : come prendere le misure, studio della vestibilita'
BASI DEL CARTAMODELLO: come realizzare un cartamodello su misura
MACCHINA DA CUCIRE : utilizzo e manutenzione
REALIZZAZIONE GONNA su misura .

Il CORSO si terra' a CORTE ZANLUCA Via virgiliana 309 BURANA Ferrara
Per informazioni e prenotazioni tel a marcella 335 6874075

CORSO base di SFOGLINA

Organizzato da Corte Zanluca

INIZIO CORSO BASE Mercoledi 1' APRILE

Ora: 20.00 / 22.00

Il corso sara' tenuto dalla Sig.ra **Rina Poletti** detentrice del **Trofeo Enzo Tassi** di Miss Tagliatella . Il corso iniziale avra' come obiettivo quello di insegnare come fare la pasta in casa con il mattarello , per arrivare a fare le buone tagliatelle che le nonne di una volta preparavano nei momenti di festa.

IL CORSO DOPO LA PAUSA ESTIVA RIPRENDERA' IN OTTOBRE con le paste colorate , le paste ripiene , paste al forno, preparazioni rustiche tipo tigelle, gnocco fritto, piadina romagnola ecc...

Per informazioni e prenotazione al corso chiedere a Marcella Tel.335 6874075

coopgiuliobellini
COLTIVIAMO INNOVAZIONE

ALBAVERDE

- Manutenzione e gestione Impianti Sportivi
- Fattoria Didattica Corte Zanluca per visite, meeting e conferenze
- Progettazione e manutenzione verde pubblico e privato
- Conduzione terreni propri e di terzi
- Garden per la vendita di piante
- Punto vendita di Ortofrutta
- Commercializzazione dei Vini della Tenuta Garusola

Sala Conferenze - Corte Zanluca

Corte Zanluca

TENUTA GARUSOLA

Garden e Punto Vendita Ortofrutta: Via Virgiliana, 319 B - Burana di Bondeno (FE) - Tel. 0532.880730

Atletica

YASSINE SUL PODIO!

Terzo assoluto al Campionato Italiano Uisp, è primo nella categoria seniores A

Yassine Laghbira, iscritto con l'Atletica Bondeno, ha fatto una grande prestazione al Campionato Italiano Uisp di corsa campestre svoltisi a Modena lo scorso 15 marzo. Infatti, è giunto terzo assoluto e… primo nella categoria Seniores A-20. Il percorso copriva la distanza di 7,5 km. "Il terreno – secondo il forte podista bondenese – era perfetto, ma la salita era dura! Sinceramente credevo di fare meglio, volevo vincere! Sono partito bene ma non eccessivamente forte, negli ultimi 200 metri ero terzo, in lotta per il podio". L'impegno nella corsa non manca certamente a Yassine, ritornato alle corse dopo un periodo di stop: "Mi sto concentrando sui 5000 m e i 10000 m in pista; quest'anno voglio fare i miei record personali e voglio portare ancora Bondeno sul podio!" Nella prima distanza, infatti vorrebbe scendere sotto i 31 minuti, mentre nella seconda sotto i 14. "Con la crisi – prosegue Yassine – il lavoro è fermo così posso svolgere giornalmente una doppia sessione di allenamento". Il giovane podista racconta così il suo avvicinamento allo sport che attualmente gli sta riservando importanti soddisfazioni e aspettative: "Ho iniziato a correre 4 o 5 anni fa grazie all'Atletica Bondeno e all'incoraggiamento di Valerio Vassalli." Continua a correre, Yassine!!!

FRANCESCO LAZZARINI

Gli altri piazzamenti dell'Atletica Bondeno ai campionati di Modena

Oltre al terzo posto assoluto ed il primo nella categoria A -20, ottenuto da Yassine Laghbira nei Campionati Italiani Uisp di corsa campestre Federico Antoniolli nella medesima categoria è giunto ottavo; tra i pulcini femminili hanno partecipato Beatrice Lotti, giunta ottava e Carolina Lemmi Gigli alla sua prima gara, mentre nella categoria maschile Luca Alberghini è arrivato quindicesimo. Per quanto riguarda la categoria esordienti Edoardo Lemmi Gigli ha ottenuto un buon quattordicesimo posto e Mattia Alberghini il ventiduesimo. Lucia Martinozzi è nona negli esordienti B. Nella categoria ragazzi a Sergio Filocamo è trentaseiesimo, Manuel Aleotti nei ragazzi B è ventitreesimo così come Matilde Lotti nelle ragazze B; quattordicesima Erica Ferrara nelle cadette A; 33° per Francesco Iorio seguito da Alan Bimbati (34) nei cadetti A. Nella seniores b Annalisa vassalli è giunta decima, mentre Stefania Corticelli è undicesima.

AFFITTASI

BONDENO, VIA BORGATTI APPARTAMENTO, DUE MAGAZZINI, AMPIO CORTILE E AREA DI MANOVRA MEZZI.
Per info: Tel. **0532 897498** ore pasti.

Bocce e Boccette

QUANDO C'E' ORGANIZZAZIONE

Campionati italiani

Sono iniziati da poche settimane i campionati italiani Uisp di bocce e boccette. Appare positiva la risposta di pubblico e giocatori che si presentano numerosi presso la Bocciofila Bondenese, sede delle gare. La buona organizzazione, frutto del lavoro sinergico tra la struttura matildea e l'Uisp provinciale coordinata da Testoni e Paganini ha infatti reso la sede dell'evento accogliente e funzionale alle esigenze sportive e logistiche della competizione. Gli ultimi week end di marzo hanno registrato una rilevante presenza di pubblico, tanto che i posti per parcheggiare sono spesso divenuti una rarità. Come tiene a sottolineare Loris Cattabriga, l'iniziativa della Bocciofila è la dimostrazione della serietà degli intenti dell'associazione. Lo sforzo organizzativo ha infatti avvicinato molti bondenesi a questa struttura che in grado di offrire una vasta serie di attività ludiche, tra cui le bocce il biliardo, la tombola… Il successo dell'iniziativa è dovuto anche ai tantissimi soci e volontari che si stanno prestando a portare avanti nel migliore dei modi un evento utile anche a promuovere il nostro ter-

LA RICETTA DEL RISPARMIO
Prezzi leggeri, tanta qualità e freschezza!
NUOVO A BONDENO (FE)
Via Vittime 11 Settembre, 1 - angolo Via G. Galilei
CENTO (FE) - Via Bologna
FERRARA - Via Bologna (incrocio tangenziale)
Centodue 102 Cento Commerciale
famila
Con noi sei in famiglia.

Ju - Jitsu

Pubblichiamo la lettera arrivata in redazione

Caro Sport Comuni,
Ci siamo anche noi!!! E' dal 2004 che anche Mirabello ha una palestra di Ju-Jitsu con tre istruttori: Silvano Brandani c.n. 2° dan, Lucio Carassini e Thomas Monesi c.n. 1° dan. Siamo nella palestra delle scuole medie il martedì e il giovedì dalle 20:00 alle 21:30:le lezioni sono aperti a tutti bambini, adulti, maschi e femmine. Purtroppo quest'anno "siamo ridotti al minimo", tre istruttori, ma resistiamo stoicamente. Gli anni scorsi eravamo un bel gruppetto, bambini e ragazzi che gareggiando hanno ottenuto diversi ottimi risultati. Il "Dojo" di Mirabello è il più vicino a Vigarano Mainarda, San Carlo e Poggio Renatico dove non vi sono altri centri del C.S.R. Ju-Jitsu. Il 25 febbraio abbiamo svolto una lezione dimostrativa alle scuole medie di Vigarano Mainarda con Christian Poletti (5° Dan) - Palestra di Bondeno e Davide Conti (5° Dan) - Palestra di Ferrara, che hanno magistralmente illustrato il metodo ed i principi tecnici e morali che seguiamo nelle nostre palestre con la guida del Maestro e fondatore del C.S.R. Rovigatti Silvano Gianpietro (8° Dan) - Palestra di Cento - Sede Centrale. L'entusiasmo dei ragazzi e dei docenti è stato notevole, tanto che ci hanno invitato ad un altro incontro da concordare in Aprile o Maggio. E' già in programma di estendere a breve questa esperienza alle scuole di Mirabello. Anche in questa occasione, abbiamo potuto constatare che l'approccio di alcuni bambini (e più ancora di certi genitori) alle "Arti Marziali", è inizialmente pregiudicato dall'ipotesi che si tratti di una pratica violenta, finalizzata solo alla lotta. Del resto quando si parla di sport, si pensa sempre a: calcio, basket, nuoto, danza ecc.. Le "nobili arti marziali" per la maggioranza delle persone, sono sconosciute, ignorate. Non sono quelle dei videogames, dei fumetti, dei cartoni animati o di certi films; niente supereroi e superpoteri! Di questi tempi si parla molto di violenza e di "bullismo", dentro e fuori le scuole e si sta diffondendo sempre più paura e insicurezza. Forse siamo circondati da troppi esempi eticamente negativi, dalla maleducazione generalizzata; forse mancano importanti riferimenti morali, valori e ideali. Lo sport in genere aiuta molto, è una grossa valvola

di sfogo di tutte le "energie"; l'attività fisica che sia singola o di gruppo, aiuta a sviluppare, oltre al benessere fisico, spirito d'aggregazione ed un sano confronto competitivo. E' difficile vedere un'atleta nevrotico e/o malaticcio. Mens sana in corpore sano (e viceversa). Noi del C.S.R. cerchiamo di insegnare una "disciplina": per prima cosa bisogna apprendere il rispetto reciproco, per allenarsi in armonia col prossimo, cercando di sviluppare il corpo e la mente.Non ci interessa preparare allievi che si vantino e vogliano far sfoggio di tecniche che apprendono in palestra. Assolutamente NO! Il nostro programma prevede una robusta pratica di allenamento fisico, per lo sviluppo armonico, la coordinazione, la mobilità articolare, la resistenza, la velocità e i riflessi, finalizzato allo studio di tecniche di difesa. Ma è pericoloso? Lo dice la parola stessa: Ju-Jitsu = Arte della Cedevolezza, Arte Gentile. Possiamo affermare tranquillamente, che ci sono più incidenti e violenza negli allenamenti e partite di calcio ed in altri sport simili, che nella nostra attività. Non mi resta che dire: veniteci a trovare, potrete provate gratuitamente qualche lezione, potreste anche restare piacevolmente sorpresi. Per conoscerci meglio e approfondire visitate il sito: www.jujitsu.it .

LUCIO CARASSINI

Pesca

UNA STAGIONE FITTA DI GARE

Dopo le riunioni, i programmi, e il tesseramento, è finalmente giunto il momento di mettere a bagno le lenze, e come da calendario si è iniziato con la consueta gara a trote. Domenica 1° marzo, in una mattinata fredda e nebbiosa si è svolta la prima gara sociale 2009 nel Laghetto di San Bartolomeo.

La partecipazione è andata oltre le più rosee previsioni in quanto 36 soci fra cui 3 ragazzi, si sono sfidati su un campo gara molto pescoso, infatti le catture sono state superiori alle immissioni. Nei due settori di 1° serie si sono imposti Massimo Bratti e Mauro Bastianello mentre nei settori di 2°serie hanno prevalso Luigi Bregoli e Enrico Ferrari. Domenica 8 marzo si ò concluso il campionato Provinciale di trota a lago a squadre dove la formazione della SPS Mirabello ha ottenuto un buon risultato a livello di Società. Il 15 marzo, nel canale adiacente ai laghetti (vedi foto della gara) a San Bartolomeo si è svolta. La 2° gara del campionato sociale 2009. I partecipanti , oltre la trentina si sono cimentati su un campo gara che come sappiamo è molto tecnico, e anche per il freddo delle prime ore del mattino, non hanno catturato molto. La maggior parte delle catture ha riguardato i carassi, ma non sono mancate le Breme, le Tinche e qualche carpa. Nella 1° serie hanno ottenuto il massimo punteggio Claudio Boldini (sett. D) e Tonino Cevolani (sett. A) mentre nella seconda serie hanno prevalso Bruno Balboni (sett. C) e Paolo Lambertini (sett. B) da rimarcare che nella prima serie è stata vincente la tecnica Roubasienne mentre per quanto riguarda la seconda serie, le maggiori catture sono state fatte con la tecnica ledgering. Il prossimo appuntamento per i pescatori di Mirabello riguarda la 3° prova del Campionato Sociale che si svolgerà domenica 29marzo pomeriggio nel Cavo Napoleonico a Salvatonica. Nel mese di aprile, oltre alla 4° prova del suddetto campionato, avrà inizio Il torneo "Prendi e Molla" 2009 infatti, domenica 26 nel laghetto di San Bartolomeo si svolgerà la 1° prova. Questo torneo è stato istituito nell'anno 2006 per fare cosa gradita a tutti quei pescatori che amano questo tipo di pesca nei carpodromi, però col passare del tempo, è diventato un appuntamento con una partecipazione sempre più numerosa tanto che in assemblea si è deciso di passare dalle 4 prove degli anni precedenti alle 5 per l'anno 2009 In questo mese inizia anche l'attività giovanile , infatti l' l1 (sabato mattina) a Ostellato ci sarà la prima prova a seguire il 2 di maggio la 2° prova nel Canale di san Bartolomeo. la 3° prova si svolgerà nel Canale Savonuzza a Ponte Rodoni sabato 30 maggio e per l'ultima prova è stato scelto il Canalino di Cento sabato 14 giugno. Dal prossimo mese cominceremo a seguire le classifiche generali del campionato Sociale in quanto dopo 4 prove si comincerà a vedere chi sono i favoriti per la vittoria finale.

I vincitori dei settori; da sinistra Lambertini e Balboni

GIULIANO BOLDINI

IN RICORDO DI GINO

Si è spento, all'età di 67 anni, dopo una lunga malattia, Gino Benatti, padre di Emanuela, giocatrice e capitano della Vassalli - Vigarano Basket. Gino, da sempre grande tifoso della squadra della figlia ha costantemente seguito ed incoraggiato la sua carriera di giocatrice sportiva, interessandosi dei suoi progressi e delle sorti della squadra anche quando era ricoverato in ospedale. I funerali si sono svolti venerdì 3 aprile presso la Chiesa di Mirabello. La cerimonia, molto sentita dalla comunità Mirabellese, è stata officiata da Don Ferdinando Gallerani. Anche la Redazione di Sport Comuni si unisce al dolore della famiglia Benatti.

VASSALLI NON MOLLARE!

Sono iniziati con una sconfitta i play off

Sabato 14 marzo è terminata poule promozione. La Vassalli, sotto gli occhi di numerosissimi e caldi tifosi che l'hanno accompagnata nella trasferta marchigiana, ha ottenuto una brillante vittoria esterna ai danni della Savini Impianti Senigallia. Conferma quindi il secondo posto. La conclusione della seconda fase della stagione lasciava ben sperare i tanti sostenitori biancorossi: si è visto un gruppo affiatato, ma soprattutto Savelli e Marchionni in forma splendida. Durante uno degli allenamenti Francesca si infortuna, tanto che i tempi di recupero appaiono lunghi. La sua stagione è finita. Si arriva quindi alla serata di sabato **28 marzo**, davanti ad un Pala Vigarano pieno di sostenitori ed una calda coreografia. E' la gara 1 dei tanto attesi play off. L'avversario è il Primadonna Bari. L'occasione è importante, l'eventuale vittoria interna sarebbe un indiscusso vantaggio. Tuttavia la Vassalli, perdendo per 50 a 71, ha iniziato con il piede sbagliato questa nuova e tanto desiderata avventura, in cui vale un'unica, importante e cruda legge: passa il turno chi vince due incontri su 3 possibili partite. Lo sconfitto, è rimandato all'anno prossimo. Sono numerose le cause che potrebbero spiegare lo stop interno: innanzitutto si fa sentire l'assenza di Marchionni, mancano le sue giocate. Come ha fatto notare il presidente Mattarelli, con qualche giorno in più a disposizione, sarebbe stato sicuramente possibile provare soluzioni alternative. La stoica Serenella Boschetto, poi, –al rientro dopo tre mesi di stop –, ha fatto tutto il possibile per dar man forte alle compagne, ma dopo pochi minuti di gioco è stata costretta a tornare in panchina. Anche il capitano Manuela Benatti, il playmaker titolare, non ha potuto dare il completo appoggio alle compagne. Stessa cosa per quanto riguarda Stefania Campana. Altre giocatrici sono apparse sottotono, sia in fase d'attacco che in difesa. E' insomma mancata quell'intesa che nelle altre fasi della stagione ha invece permesso alla Vassalli di giocare alla pari contro qualsiasi avversario. Le avversarie, guidate da Mandrillo e Pastore hanno fatto il loro gioco. Appare quindi naturale la preoccupazione di coach Ravagni e dello staff nel dopo partita. E le giocatrici? Giorgia Balboni, non convocata, subito pensa alla rivalsa nella trasferta di Bari perché "siamo un bel gruppo, vogliamo andare avanti. Oggi purtroppo non ho giocato, ma ci rifaremo", promette. Boschetto avrebbe invece voluto avere un po' di esperienza in meno, ma la caviglia sana ed aiutare maggiormente le proprie compagne. "Mi dispiace per il pubblico – ci confida – avrebbe meritato di più. Speriamo di fare meglio al ritorno". I giorni che precedono la gara cruciale di Bari (o dentro per lo spareggio o fuori) in programma il **4 aprile** hanno risollevato il morale della truppa biancorossa, che appare così decisa a riequilibrare le sorti della sfida col Primadonna. Già in passato la Vassalli è stata in grado di recuperare lo svantaggio. Ci riuscirà anche questa volta?

F.L.

NON SOLO PRIMA SQUADRA...

Uno sguardo alle giovanili

Sono ormai tantissime nel settore giovanile le squadre di Basket della Vassalli che diventa difficile elencarle tutte. Questa volta puntiamo i riflettori sulle squadre femminili Under 15 e del minibasket. L'Under 15 è allenata da Fabio Frignani e Stefania Campana, la coppia più "bella del mondo", e all'ultima partita della regular season ha stravinto il derby battendo per 70 a 43 la Bonfiglioli Ferrara. Con questi ultimi due punti si è consolidato il 4° posto alle spalle dei "mostri sacri" Forli, Castel San Pietro Terme e Cervia. "Purtroppo", spiegano ad una voce i due coach, "il quarto posto non conta in quanto passano solo le prime tre alla fase finale. C'è ancora una partita da giocare, contro la 4/a dell'altro girone, per stabilire chi sarà la prima delle escluse. Una magra consolazione ma proviamo a centrare questo obiettivo". Per amor di verità bisogna anche dire che la squadra è stata sfortunata perchè ha perso per infortunio Sara Golinelli e Claudia Bergamini. Ma ci sono state anche delle soddisfazioni per le singole. Chiara Marchetti è stata convocata nelle 15 che hanno fatto parte della "Nazionale" della Regione Emilia Romagna per partecipare ad un torneo interregionale. Alice Bellodi e Sara Maini sono invece state convocate nella rappresentativa provinciale. Le altre componenti della squadra Under 15 sono Beatrice Biagiola, Lisa Bencivenni, Francesca Calzolari, Federica Goldoni, Giulia Maccagnani, Lisa Paltrinieri, Valentina Zerbini, Ilaria Malaguti e Gaia Manferdini. Simpatiche e brave sono anche i "diavoletti" in gonnella del mini basket allenati da Marta Savelli e Mari Patrucci. Due coach che, giocando in B1 con la Vassalli Vigarano, sono anche "gli idoli" delle bimbe che rispondono ai nomi di Letizia Govoni, Beatrice Malaguti, Caterina Gilli, Giulia Calzolari, Martina Branca, Alice Biondi, Federica Gavioli, Sara Meotti, Federica Ruggeri, Olena Ponedxelkova, Barbara Tartari, Martina Bighi, Viviana Scattarelli e Chiara Mazzacano. Tutte vogliono emulare le loro allenatrici e, in futuro, arrivare a giocare almeno in B1. Intanto hanno creato un mix esplosivo che sta portando risultati decisamente positivi sia dal punto di vista cestistico che educativo. Brave bimbe... e avanti cosi.

GIULIANO BARBIERI

L'ESPERIENZA DI CHIARA NELLA RAPPRESENTATIVA EMILIANOROMAGNOLA

La giovane Marchetti ci racconta il suo raduno interregionale

La giovane Chiara Marchetti, in forze all'U15 della Vassalli ed inserita stabilmente negli allenamenti con la prima squadra, è stata convocata in una rappresentativa della Regione Emilia ad un torneo interregionale. Così racconta questa esperienza "All'inizio – ero agitata perché era tutto nuovo per me. Parlando con le altre compagne ho scoperto che anche per loro era la prima volta. Quando ci hanno dato le divise, abbiamo notato che erano grandi per noi, ed ho iniziato a sentirmi come tutte le altre. Devi comunque giocare bene le partite che ti si propongono: al sabato abbiamo giocato un incontro Emilia Romagna contro Trentino, mentre alla domenica siamo state divise in squadre con giocatrici provenienti da tutte e quattro le regioni. Cosa mi è rimasto di questa esperienza? Ho conosciuto coetanee che sono avversarie ma che sono diventate anche mie amiche. Alla fine della due giorni ci conoscevamo tutte!Mi è piaciuto il confronto con le altre regioni". Ed ora che Chiara ha rotto il ghiaccio... dove arriverà?

F.L.

Ginnastica ritmica

LE RAGAZZE ALLENATE DA ELENA ZOBOLI OTTENGONO OTTIMI PIAZZAMENTI

Positivo il bilancio dei Campionati regionali individuali

Domenica 8 marzo si è svolto a Modena il Campionato Regionale individuale di ginnastica generale, sezione ritmica, dove le atlete di Vigarano Pieve e Ferrara, portacolori della Palestra Ginnastica Ferrara, allenate da Elena Zoboli e a Vigarano Pieve con la collaborazione della coreografa Valeria Poltronieri, si sono comportate egregiamente mettendo in luce le loro qualità aggiudicandosi nella classifica assoluta: nella prima fascia un bronza con Benedetta Pellegrini, nella seconda fascia un oro con Martina Carlini e un argento con Federica Pavani, nella terza fascia un argento con Aurora Manservigi e un quinto posto di Arianna Ghirardella. Queste 5 ginnaste prenderanno parte al prossimo Campionato Italiano di fine giugno in tre specialità. Nella stessa gara si sono sapute imporre in varie specialità anche altre compagne, infatti si sono Qualificate per i Nazionali anche: per la 1° fascia Sara Moretti (5° alla palla), Elena Ragazzi (3° alla palla), Alessandra Tafuro (3° al cerchio); per la 2° fascia Sara Boschini (1° alla palla, 2° al nastro), Eleonora Crippa (3° alla fune), Marina Servidei (2° alla palla), Victoria Sita (1° al nastro, 3° alla palla); per la 3° fascia Alice Montanari (5° al nastro), Federica Tartari (1° alla fune e 5° alle clavette). Ottima prova anche per Federica Ferrari, Matilde Buzzoni, Anna Guberti, Abril Micai, Ilaria Tironi, Virginia Zamarra e Catia Trevisani, che per un soffio hanno visto sfumare la possibilità di partecipare anch'esse ai prossimi Campionati Nazionali. A questi risultati si devono aggiungere quelli ottenuti nei mesi di gennaio e febbraio a Formigine ai Campionati Regionali di Specialità di Ginnastica Ritmica, dove Marcella Boarini nella categoria junior e Benedetta Grasso nella categoria senior, hanno sperimentato per la prima volta i nuovi codici internazionali e le conseguenti novità in vigore per il quadriennio 2009-2012. Lo scorso 28 febbraio, alla loro primissima competizione provinciale, si sono ben distinte le giovanissime vigaranesi, Alessia Goberti (3°al cerchio), Francesca Malaguti e Alessia Ribello (3° alla palla), queste giovani promesse della ginnastica sono seguite da Aurora Manservigi.

UN CICLONE CHIAMATO PGF

Prime e terze in Emilia Romagana

Domenica 29 marzo, a Modena, si sono svolte le gare di gruppo di Coppa Italia. Le ragazze della PGF hanno ottenuto ottimi risultati: innanzitutto nella seconda fascia il gruppo composto da Boschini, Pavani, Sita, Ragazzi, Tafuro, Tironi e Servidei si sono classificate terze. "Era la prima volta che partecipavo ad una gara collettiva – spiega Sita – avevo paura di sbagliare" Soddisfatta anche Boschetto "non pensavo di arrivare così in alto!", ci ha spiegato. Nella terza fascia la squadra composta da Manservigi, carlini, Tartari Rosignoli e la riserva Boarini hanno ottenuto uno splendido primo posto. La vittoria risulta significativa perché ottenuta nonostante gran parte del gruppo sia stato colpito dall'influenza.

UNA PARTITA VERA

Si tratta di Vassalli - Australia Under19: 54 - 63

Una serata di grande basket internazionale si è svolta, il mese scorso, al Palavigarano.La Vassalli Vigarano basket ha infatto incontrato, in una gara amichevole, la nazionale Australiana Under 19, allenata da cocah Kirman, che era in Italia per uno stage di preparazione in attesa di partecipare ai prossimi campionati mondiali di categoria. La partita si è conclusa con il punteggio di 54 a 63, a favore delle rappresentati della terra dei canguri, ed è stata arbitrata da Sivieri e Cappati. Le qualità tecniche delle avversarie hanno stimolato le vassalline e ne è uscito una gara bella, tirata e con diversi sprazzi di pallacanestro da grandi livelli. Il tutto per la gioia del pubblico presente che, al termine della partita, ha tributato un caloroso e prolungato applauso ad entrambe le squadre schierate a centrocampo. Per la Vassalli è stata un'esperienza importante, addirittura seppur di un solo punto ha chiuso in vantaggio il primo quarto, e tutte le ragazze in biancorosso hanno disputato una bella prestazione con una citazione particolare per Marta "tornado" Savelli, ben 27 i punti da lei segnati, e per "Re leone" Carla Fabris uscita dal campo stremata dall'impari confronto con il pivot avversario, Cambage, alta ben 206 centimetri. La struttura del Palavigarano, costruita da appena solo sei mesi,ha già avuto diversi battesimi di grido. In diverse occasioni la CaRiFe di coach Valli è venuta ad allenarsi, nella struttura si è disputato la fase finale della coppa Italia di B1 femminile ed ora è arrivata anche la nazionale Australina Under 19.Chi ben comincia è a metà dell'opera, recita un vecchio detto,per cui non mettiamo limiti a chi potrà ospitare in futuro il Palavigarano.

GIULIANO BARBIERI

UN VIGARANESE A ROMARATHON

Si tratta del sessantenne Gabriele Carletti

A 60 anni festeggia il fatto di aver raggiunto "tre volte il traguardo dei Vent'anni" correndo la Romamarathon stabilendo il suo record nuovo personale. Si tratta di Gabriele Carletti che nella maratona della capitale, corsa in marzo, ha stabilito il suo nuovo primato personale di 3h 44' 03" che migliora, seppur di poco, quello di 3h 44' 15" ottenuto nel 2008 alla maratona di Padova. Come dire che nel podismo invecchiando si migliora. Nella Romamarathon Gabriele Carletti ha corso con il pettorale N°5511 e sui 15.00 partecipanti è arrivato 39/esimo della sua categoria. Un successo importante per il popolare "scano", così viene affettuosamente chiamato da tutti, che pur avendo partecipato ad una quantità impressionante di gare podistiche nel suo palmares, oltre a quella di Roma, ha corso solo le maratone di Firenze, Venezia, Montecarlo e, per due volte, Padova. Un podista quindi che ama partecipare solo agli appuntamenti di gran grido. Non ha invece mai corso la Ferraramarathon in quanto Gabriele Carletti è anche uno dei volontari più impegnati nell'organizzazione avendo la responsabilità di gestire e coordinare tutta la zona del traguardo. Ora resta solo un traguardo importante da centrare; quello di partecipare alla New Yok City Marathon. Se questo si avvera dalla residenza Municipale fanno sapere di essere disposti a "sponsorizzarlo" con un completo da corsa con su inciso lo stemma del Comune di Vigarano Mainarda. Resta solo da aspettare.

PRESENTAZIONE MOTO KART CLUB RENO

Già rombano i motori del Moto Kart Club "Reno", che domenica 26 aprile, dalle ore 10 alle ore 13, sarà in piazza Castello per incontrare la comunità poggese in occasione dell'apertura dell'anno motoristico. L'iniziativa costituirà un piacevole momento di aggregazione durante il quale l'associazione sportiva presenterà le attività programmate per la stagione 2009. Il calendario dello "Show del motore. Cultura e Sport", organizzato con il patrocinio del Comune di Poggio Renatico, proporrà sino a settembre diversi eventi dedicati non solo alla passione per i motori, ma anche alla cultura e all'educazione allo sport. Il primo appuntamento, il 10 maggio, sarà in piazza Castello con la giornata di educazione stradale rivolta ai bambini iscritti alle scuole primarie (elementari). Dal 31 maggio al 20 giugno nell'area sportiva di via San Carlo si terranno i corsi tecnici in pista di kart, supermotard e minimotard. Il 21 giugno sarà la volta del tradizionale Motoincontro, con il giro per le vie di Poggio Renatico e delle frazioni. Infine, il 12 e 13 settembre si potrà visitare la mostra di moto d'epoca allestita a Castello Lambertini. Questo programma impegnerà tutti i settori del Moto Kart Club "Reno": i kart, per cui è referente Davide Bottazzi; le moto d'epoca e turismo, curate da Italo Cuoghi; il motocross, di cui è responsabile Adriano Accorsi; la supermotard, affidata a Nicola Ferranti.

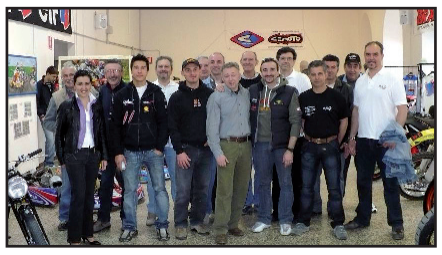

CRISTINA ROMAGNOLI

Calcio

"LE TORRI" DI SOFFRITTI

Il presidente racconta la sua società

Già da qualche tempo il calcio giovanile poggese si è unito sotto un'unica bandiera, quella de "Le Torri", ottenendo – non solo in termini quantitativi – un crescente successo. Nino Soffritti, il presidente racconta così l'avventura non solo sportiva che ne è nata: "Abbiamo unito le 4 società del territorio comunale Chiesa Nuova, Coronella, Gallo e Poggio Renatico in un unico grande organismo riducendo in questo modo lo spreco di personale. Abbiamo messo da parte il campanilismo. La nostra unione è finalizzata ad ottenere traguardi importanti come realtà operante sul territorio comunale. Con Gallo abbiamo creduto fin da subito a questo progetto. Lavoriamo su tutti i campi comunali offrendo così anche ai ragazzi delle frazioni la possibilità di giocare a calcio. Abbiamo in programma, grazie anche alla collaborazione con il Comune, di realizzare un centro unico ove far allenare le nostre squadre; e destinare così i campi delle frazioni esclusivamente alle gare dei singoli campionati. Abbiamo creato gruppi in cui è possibile lavorare assieme divertendosi, questo grazie anche allo staff composto da uno staff esperto e molto bravo che lavora con i ragazzi. Ho notato una bellissima armonia tra le componenti delle 4 società, che nel concreto significa lo scambio di campi da gioco, un comune e diffuso senso di responsabilità dato anche dalla capacità dei tecnici di saper vedere cosa devono fare quotidianamente. Dal 6 al 20 giugno organizzeremo un torneo legato all'Unicef, passato dalla Poggese alle nostra società e che coinvolge squadre ferraresi e bolognesi. Da giovane Soffritti è stato un giocatore del Casumaro; in seguito è diventato presidente della Polisportiva Chiesanuova, di cui è presidente da 30 anni.

EDICOLA LORENZO
piazza del popolo, 26
POGGIO RENATICO (FE)
Tel/Fax 0532 825049
giornali, libri, giocattoli,
cartoleria, articoli da regalo ...

NUOVA INCISORIA
P.zza Giovanni XXIII n. 7/a-b COPPARO (FE)
Tel. 0532-860328 Fax. 0532-385126
COPPE - TROFEI - MEDAGLIE - TARGHE
DISTINTIVI - GAGLIARDETTI - GADGETS
STRISCIONI - BANDIERE - SCRITTE ADESIVE
TARGHE INCISE-SERIGRAFATE-OSSIDATE
TIMBRI IN GOMMA E METALLO - SIGILLI
INCISIONI - SERIGRAFIE - MARCATURE LASER
TIMBRIFICIO FERRARESE
Via della Luna n. 30 FERRARA
Tel. 0532-207519 Fax. 0532-246132

Kart

E' NATA LA SEZIONE KARTING DEL GS GALLO

A Gallo si sentono già i motori di una nuova realtà sportiva. Il settore karting ha fatto il proprio ingresso nel Gruppo Sportivo Gallo, che, nel 35° anno della fondazione, si arricchisce della nuova branca dell'automobilismo sportivo, dopo il calcio, la ginnastica e la pallacanestro. La presentazione ufficiale si è tenuta domenica, nel corso della festa patronale, alla presenza del sindaco Paolo Pavani, dell'assessore allo Sport Loreno Ravolini, del parroco don Simone Nannetti e del presidente del GS Gallo Carlo Baldissara. A tenere a battesimo il nuovo gruppo è stato un ospite d'eccezione: il due volte campione del mondo FIA GT Maserati Mc12 e Ferrarri 550 Thomas Biagi. Il karting Gallo è nato lo scorso gennaio ed è riconosciuto dall'ACI/CSAI con la sua federazione FIK. Aggrega gli appassionati di questa disciplina, che rappresenta peraltro il primo passo per chi voglia iniziare la carriera di pilota, e conta già una quarantina di iscritti fra piloti e meccanici, dai 19 anni in su: fra i giovani conduttori Alessio Zanotti, Danny Poggi, Nicola Gnudi, Fabio Pelati, Stefano Bottoni, Wiliam Zerbini, Alessandro Gelli. Molto ricco il calendario di attività, illustrato dal responsabile tecnico e gestionale Guido Zanotti e dal vice Massimo Cerè. «Il nostro programma – hanno spiegato - prevede 24 gare in varie categorie: ROK, 125 Italia, nell'ambito della quale abbiamo già disputato il Trofeo Mille Dollari, segnando un quarto piazzamento in qualifica, Open Master ed anche MTL-Manifestazioni Tempo Libero. E' in fase di organizzazione una scuola kart: si inizia infatti a salire sulle vetture a 6 anni e dagli 8 si può gareggiare in categoria 60cc. E' comunque possibile organizzare prove per bambini e adulti su piste omologate, previo accordo». Fra gli iscritti anche tre piloti disabili, che gareggiano su kart monomarcia, caratterizzati da comandi manuali e particolari accorgimenti sul piano della sicurezza, come il roll barr. «Siamo animati naturalmente da una grande passione per i motori – ha raccontato Moreno Baraldi di Pegola -. Appassionati di moto, non appena ne abbiamo avuto la possibilità, abbiamo ripreso a 'girare': abbiamo registrato già buoni risultati». «In questa disciplina – ha aggiunto Marco Roncato di Bondeno – si esprime al massimo l'integrazione: le modifiche dei kart non implicano nessuna differenza di resa e i tempi in pista non differiscono se non per l'abilità di guida del pilota, sia esso normodotato o disabile».

IL BATTESIMO DEL KARTING GALLO AFFIDATO AL CAMPIONE DEL MONDO THOMAS BIAGI

A tagliare il nastro della nuova scuderia del Karting Gallo è stato il sindaco Paolo Pavani, affiancato dall'assessore allo sport Loreno Ravoli. «E' un grande piacere assistere alla nascita di una nuova realtà sportiva, in seno all'attivissimo GS Gallo – hanno affermato gli amministratori -. E' essenziale per il nostro territorio poter disporre della più ampia gamma di discipline, affinché tutti i cittadini e soprattutto i giovani possano avvicinarsi alla pratica sportiva, che consideriamo fondamentale per il suo valore formativo e sociale, di aggregazione e integrazione». Il benvenuto ufficiale è stato affidato a Carlo Baldissara, presidente del GS Gallo. «E' un grande piacere accogliere nella nostra grande famiglia il nuovo gruppo karting. Siamo sempre disponibili a collaborare a nuove iniziative che migliorino l'accesso allo sport nelle sue più diverse discipline e che valorizzino la nostra comunità». Particolarmente entusiasmante è stato il saluto del pilota bolognese Thomas Biagi, due volte campione del mondo FIA GT con Maserati Mc12 e Ferrarri 550. «E' un grande onore poter essere qui oggi e sarà un piacere per me essere coinvolto nelle successive manifestazioni di questo gruppo – ha affermato -. Anch'io ho iniziato la mia carriera, giovanissimo, nel karting, che rappresenta la migliore scuola». Biagi ha debuttato infatti nel 1987, a 11 anni, nella categoria 60 minikart: il primo titolo di Campione Italiano data al 1991 nella categoria 100 Italia. Poi la Formula Alfa Boxer, la Formula 3, la Formula 3000 e, nel 2003, il passaggio alle ruote coperte con i due titoli iridati. «A questi ragazzi auguro di divertirsi dedicandosi a questo sport bellissimo. E' importante non perdere il piacere di gareggiare: anche quando la guida diventi una professione, per mantenere buoni risultati è necessaria una buona dose di divertimento». A dimostrarlo sono gli straordinari successi del pluricampione, che è arrivato a Gallo dopo le gare della Speedcar Series negli Emirati Arabi, dove è andato cinque volte a punti su sei gare disputate, registrando anche due podi; già pronto a «definire al più presto i progetti per la FIA GT, al via a maggio, e a individuare la scuderia più giusta», magari italiana.

Prodotti tipici Ferraresi
SALUMIFICIO BONORA
Salumificio Bonora sas
44028 Poggio Renatico (FE)
Via Segadizzo, 4
bonora@salumificio-bonora.it
www.salumificio-bonora.it
Tel. 0532.82.94.63
SPACCIO CARNI

Centro Estetico Vanity di Gianna Bovinelli
Menù del benessere
Entreè di antiche tradizioni
- Epilazione corpo
- Pedicure
- Manicure / French
Primi piatti
- Herbe delle stelle del viso
- Trattamento rasserenante depurativo
- Cascata di freschezza
Secondi piatti
(senza aggiunta di grassi)
- Herbe delle stelle del corpo
- Ultrasuono/lipoaspirazione
- Elettrostimolatore
- Talassoterapia con bendaggi
- Gommage personalizzato oli essenziali
Dessert
- Bagno turco
- Sauna
- Idromassaggio con cromoterapia
Manualità tradizionali, fusione di originalità orientale e metodica moderna occidentale studiata col concetto che, attraverso il corpo, si può equilibrare tutto l'individuo, la sua mente la sua anima, interezza del suo io.
44028 Poggio Renatico (Fe) - Via Borsellino 27/A - Tel. 0532 829525

Anniversari

UN ESORDIO CONVINCENTE

Il Gruppo di Gallo ottiene due terzi posti assoluti ai regionali di Modena di syncro gym, qualificandosi per i Campionati Italiani

La sezione di ginnastica artistica del Gruppo Sportivo di Gallo ha iniziato la primavera di gare con due podi ai campionati regionali svoltisi a Modena lo scorso 29 marzo. Due gruppi delle ragazze allenati Marina Valesani si sono infatti cimentate nella difficile gara di syncro gym, che è composta da elementi imposti di ginnastica acrobatica eseguiti in sincronia. Le gare si compongono di 3 coreografie: una prima individuale, una seconda di coppia ed una terza di gruppo. Per quanto riguarda la seconda fascia la squadra composta da Francesca Cenacchi, Silvia Fortini, Anna Carlini, Martina Nardi, Angela Minutolo e Caterina Roversi hanno ottenuto un primo posto nel combinato, un primo nella gara a coppie ed un complessivo terzo posto nella classifica generale. Nella terza – quarta fascia, il gruppo composto da Martina Tumiati, Caterina Zucatelli, Erika Gruppioni, Beatrice Cottignoli e Sara Bassanese hanno ottenuto un terzo posto nel combinato, un secondo nella gara a coppie per un terzo posto assoluto. Tali piazzamenti hanno permesso ai due gruppi di qualificarsi per i campionati italiani in programma a giugno. I risultati ottenuti – come tiene a sottolineare l'allenatrice – sono il frutto di lunghi e mirati allenamenti che coinvolgono collettivamente tutta la squadra agonistica, dalle bambine più piccole fino alle ragazze delle scuole superiori. In primavera le ginnaste saranno impegnate in importanti competizioni: la prima è "un mare di ginnastica", è in programma per il 25 e 26 aprile ed è ritenuta una gara difficile riservata alla quarta fascia, seguira il 3 maggio il Trofeo Prime Gare, il 24 il Trofeo Principianti; inoltre il 6 giugno è in programma il tradizionale saggio di fine anno scolastico mentre soprattutto il campionato italiano si svolgerà dal 27 giugno al primo luglio probabilmente a Fiuggi.

F.L.

Pallacanestro

BREVI DAL G.S. GALLO

Si sta concludendo per It Frames Gallo la stagione regolare del campionato di Promozione di **pallacanestro**. Nonostante la sconfitta nel big match con Argenta, la formazione allenata da De Simone ha conquistato un posto per i play off: resta infatti ormai soltanto da definire, nell'ultimo match in programma, se sarà secondo o terzo posto in classifica generale. Per quanto riguarda la promozione del minibasket, è in programma per maggio un corso di avvicinamento. Per quanto riguarda il **calcio**, appare continua la leadership del Gallo nel girone L di seconda categoria, frutto dell'impegno costante e coerente di mister, direttore sportivo e giocatori. In chiave promozione sarà poi fondamentale lo scontro diretto con il Baura. Con la Poggese che in Prima categoria si sta gradualmente allontanando dai bassi fondali della classifica ed un Gallo proiettato verso il salto di categoria, appare sempre più probabile per la prossima stagione un derby tra le due formazioni. A maggio è poi in programma la XXI edizione del Torneo Biagio Govoni che si svolgerà dal 4 al 28 maggio e che coinvolgerà 12 società ferraresi, bolognesi e modenesi.

Autoraduni

"ALL'OMBRA DEL CASTELLO"

Il 3 maggio Uccellino sarà la base della prima edizione del raduno di 500

500 FIAT 500 - CLUB ITALIA

Si svolgerà il prossimo 3 maggio il 1° Raduno Estense di Fiat 500 denominanto "All'ombra del Castello". Saranno circa una cinquantina gli equipaggi che sfileranno nella mattinata nel centro di Ferrara. Il ritrovo è fissato a Uccellino tra le 8 e le 10 di mattina, presso l'azienda Giulio Barbieri, da cui il corteo partirà alla volta di Ferrara. Dopo un lungo giro le 500 sono attese attorno alle h 11,00 per la visita guidata del castello Estense. A seguire si tornerà ad Uccellino per l'aperitivo offerto dall'azienda Giulio Barbieri per poi trasferirsi per il pranzo al ristorante Elsa di Vigarano Mainarda. L'iniziativa è organizzata dal coordinamento di Ferrara del 500 Club Italia. Il movimento, a livello nazionale, raccoglie 20000 iscritti.

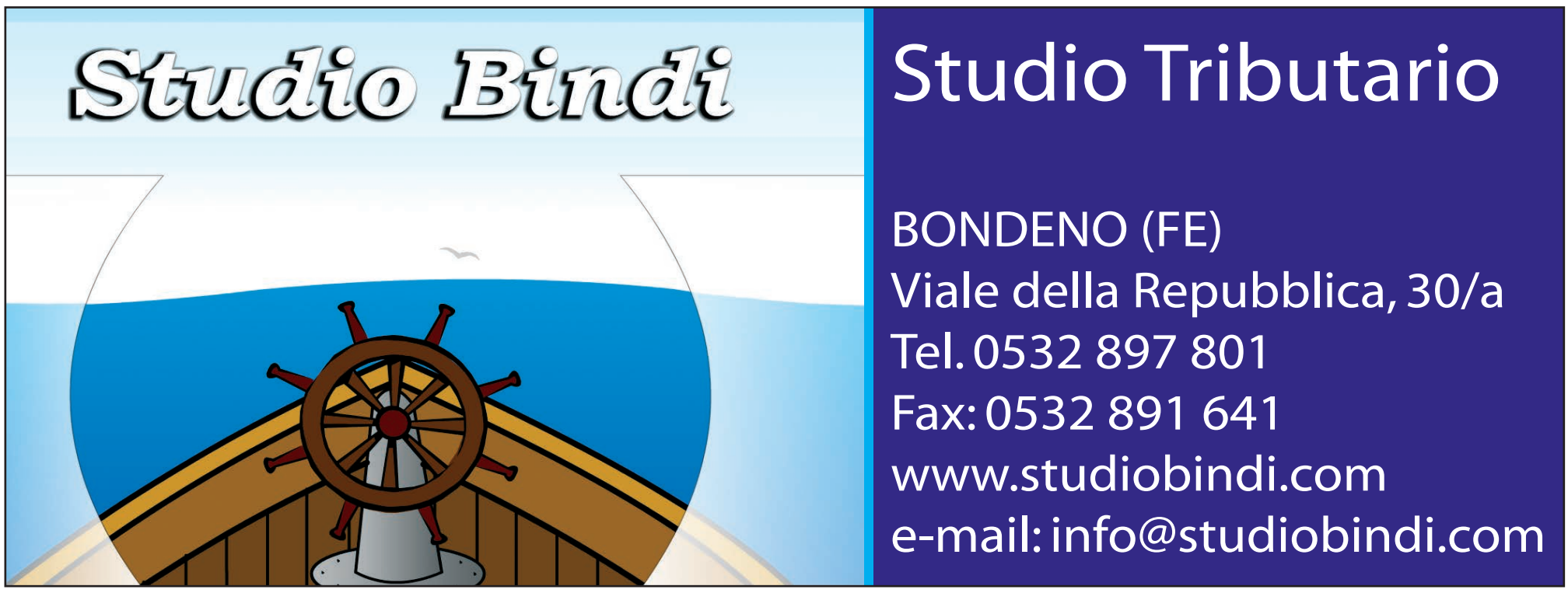

Ciclismo

SAN CARLO DONNE UNDER 21 E JUNIORES

Per la terza volta consecutiva, l'under 21 Valentina Scandolara (Off. Alberti di Verona) si è aggiudicata il Trofeo Coltivatori Sancarlesi. La gara ciclistica svoltasi a San Carlo domenica 15 marzo per donne under 21 e juniores è stata organizzata, in modo impeccabile, dalla Sancarlese. Prima giornata primaverile, moltissimo pubblico, ben 101 le partenti, quasi il 100% delle atlete iscritte alla F.C.I. in queste due categorie. La gara è stata molto combattuta con una media finale di quasi 39 Km/h, e si è conclusa con una volatona finale sul lungo rettilineo d'arrivo in leggera ascesa. Purtroppo a 200 m dall'arrivo si è verificata una caduta che ha coinvolto una decina di atlete. Le due cicliste della Cicli Zanella-Pasta-Safi che hanno avuto le conseguenze peggiori sono state trasportate all'ospedale di Ferrara; rottura della clavicola per una delle due e grosso trauma cranico per la sua compagna di squadra, tenuta in osservazione per 24 ore. La Scandolara ha battuto la junior Elena Cecchini della Vecchia Fontana di Padova e l'under Federica Primavera della Cristoforetti di Cles.

San Carlo è sempre stata una buona pista di lancio per l'atleta di Verona che negli anni scorsi si è poi aggiudicata i titoli italiano ed europeo della categoria.

Alla gara era abbinato per il 3° anno consecutivo il concorso fotografico estemporaneo a tecnica libera sul tema " Le donne, le bici, la gara" organizzato dal Gruppo Iride. Al concorso ha aderito un folto gruppo di fotoamatori. Le opere verranno esposte in occasione della Fiera di San Carlo, la seconda domenica di maggio. In quella data verranno decretati e premiati i vincitori del concorso e l'immagine prescelta verrà utilizzata per comporre la locandina della gara del 2010.

MARCO MARGUTTI

DUE CICLOTURISTI SANCARLESI IN SUD AFRICA

- per partecipare alla Cape Argus 2009 -

Il Sudafrica è uno dei Paesi che più stimola la fantasia del viaggiatore. Gli spunti, in effetti, sono numerosi: il mito del Capo di Buona Speranza, le grandi riserve naturali, le grandi città, le miniere di oro e di diamanti e il crogiuolo di numerose etnie. In più c'è lo spirito che spinge gli abitanti del luogo a mostrarsi sempre aperti nei confronti degli ospiti che giungono da lontano con la valigia zeppa di voglia d'avventura. Tra l'altro l'anno prossimo i Campionati del mondo di calcio si terranno proprio in Sudafrica e il clima naturale e sociale sembra offrire buone speranze per un'ottima riuscita della manifestazione.

Ma ora parliamo di bicicletta: anche lei trova un perfetto connubio con il paesaggio.

Partiti il 2 marzo scorso da MI-Malpensa, via Dubai per Cape Town, con bici al seguito, due appassionati sancarlesi, Gianni Battaglini e Vittorio Vergnani (Fuentes per gli amici ciclisti) hanno partecipato alla settimana cicloturistica in Sudafrica organizzata dal gruppo Mare e Monti di Quartu Sant'Elena (Ca) sotto la direzione del validissimo Tonino Scarpitti.

Quattro tappe per complessivi 400 Km tra colline piene di vigneti e natura ancora incontaminata. Hermanus, lungo l'Oceano Indiano, Gordon Bay e il Capo di Buona Speranza con Città del Capo sono state alcune delle mete toccate.

Infine, domenica 8 marzo, i nostri amici hanno partecipato alla mitica "Cape Argus Pik'n Pay Cycle Tour", la più imponente Gran Fondo ciclistica del mondo che quest'anno ha visto alla partenza 39.500 ciclisti provenienti da tutti i continenti. In 7.000 si sono ritirati a causa del forte vento proveniente da sud/est ad oltre 90 Km/h.

Un milione ed oltre gli spettatori che hanno fatto da cornice all'evento lungo un fantastico percorso di 110 Km che presentava anche tre impegnative salite, l'ultima delle quali era la bella Chapman Peak a strapiombo sull'Oceano Atlantico, a 20 Km dall'arrivo.

Per info WWW Cape Argus Pik'n Pay Cycle Tour.

MARCO MARGUTTI

Equitazione

LA CACCIA ALLA VOLPE IN CHIAVE MODERNA

Come tradizione anche quest'anno il Centro Ippico Due Noci ha organizzato questa originale iniziativa

Si e' svolta domenica 22 marzo la tradizionale caccia alla volpe organizzata dal Centro Ippico Due Noci di Sant'Agostino. 23 cavalieri, abbigliati in puro stile british, hanno inseguito la "volpe" attraverso prati e campagne dando vita ad una tradizione antica risalente alla fine del 700. Attualmente la volpe è rappresentata da una coda, (di volpe, appunto) attaccata ad un cavaliere che alla fine della caccia deve essere strappata dal più abile dei partecipanti. Si tratta di un inseguimento emozionante per osservatori e giocatori. Durante il tracciato vengono affrontati ostacoli fissi naturali, fossi ed argini. Questo è un esercizio equestre che richiede abilità, esperienza ed una buona dose di coraggio. Alla caccia erano presenti ben 12 ragazzi al di sotto dei quindici anni, con i loro istruttori, a testimonianza del fatto che questa pratica equestre incontra consensi anche fra i giovani. Per il 25 e 26 aprile e' previsto, un piccolo trekking che si snodera' lungo le rive del Po. Le attività del Centro Ippico Due Noci

sono molteplici ed orientate a soddisfare esigenze di ogni tipo, non solo agonistico ma anche e soprattutto ludico.Nel centro ippico è attiva una scuola di equitazione di base rivolta ad adulti e ragazzi ed anche corsi e stage rivolti a cavalieri agonisti gia' esperti, tenuta dall'istruttore Federale di 3° livello Paolo Rasero.

A MARANELLO PER IL CLINIC

Hanno partecipato le ragazze del Centro Ippico S. Lucia Nicole Diegoli e Jessica Borgatti

Il 16 e 30 marzo 2009 si è svolto il primo Clinic di Gimkana Western, indetto dal COMITATO REGIONALE F.I.S.E Emilia Romagna al Circolo Ippico Amici Del Cavallo Maranello Modena. A questo evento hanno partecipato anche Nicole Diegoli e Jessica Borgatti, le ragazze del Centro Ippico Santa Lucia San Carlo coadiuvate dall'istruttrice, nonchè responsabile del centro, Michela Sitta. Due giornate di intenso lavoro dove gli oltre 30 partecipanti, suddivisi in gruppi in base al livello e alla preparazione, sotto l'attenta e competente guida del tecnico internazionale Jane Steffl, hanno prima svolto una parte teorica e regolamentare poi si sono cimentati nella parte pratica dove ogni allievo con il proprio cavallo ha eseguito le figure di questa disciplina cercando di affinare movimentio e feeling con l'animale. La manifestazione ha avuto un discreto seguito di pubblico, molti gli interessati e addetti ai lavori che approfittando della presenza del noto tecnico si sono sbizzarriti chiedendo informazioni e nozioni tecniche. Prossimo appuntamento il giorno di Pasqua a Reggio Emilia per la prima tappa del Campionato Regionale.

Eventi Sportivi

LA PALLACANESTRO SBARCA AL PALARENO

Il Palazzetto sede di raduni e gare giovanili.
Ad aprile è in programma anche una gara della Carife

Al Pala Reno si respira aria di pallacanestro. Si è svolto infatti tra il 26 e il 29 marzo il raduno suppletivo riservato a 24 dei 96 giovanissimi selezionati – classe '95 – per il "Progetto di Qualificazione Nazionale". Preparazione fisica e con la palla, condite naturalmente da qualche partitella di torneo, sono stai gli ingredienti utilizzati da Renato Gena e dal suo rodato staff per avvicinare i giovani cestisti alle metodologie impiegate nelle squadre nazionali. "Il Piano di Qualificazione Nazionale – ha spiegato Gena –ha lo scopo di reclutare giocatori giovani e di costruire un gruppo; al tempo stesso serve per dare una marcata impronta su tutto il movimento, coinvolgendo attivamente giovani arbitri ed allenatori. Il progetto è nato nel 2001 e si è naturalmente evoluto negli anni. Come Federazione abbiamo svolto 3 raduni territoriali della durata di una settimana da 24 giocatori ciascuno uno al Nord, uno al Centro ed uno nel Sud Italia. La quattro giorni di Sant'Agostino ha ospitato quindi il quarto ed ultimo raduno". Gli appuntamenti con la pallacanestro azzurra non si fermano qua: il Pala Reno ospiterà infatti dal 7 al 9 aprile la nazionale Cadette. Gli allenamenti, che si effettueranno sia al mattino che al pomeriggio, sono aperti al pubblico. Un altro appetitoso appuntamento col basket è previsto alle ore 18,00 del 15 aprile quando si svolgerà una gara amichevole tra la Carife di Giorgio Valli impegnata nella difficile lotta salvezza nella massima serie del campionato italiano e Coopsette Rimini.

FRANCESCO LAZZARINI

PALLACANESTRO GIOVANILE TUTTI GLI APPUNTAMENTI PRIMAVERILI

Nel contesto provinciale, i raduni organizzati a Sant'Agostino fanno parte di un più ampio programma di promozione della pallacanestro nel periodo compreso tra marzo e maggio. Alcune società della provincia di Ferrara, ospitano infatti concentramenti Nazionali giovanili e le Fasi Finali dei campionati regionali. Questi ultimi, per quanto riguarda gli under 14 maschili, organizzati dalla Cestistica Argenta, si compongono di semifinali (30 maggio ore 17,00 e 19,00) e di finali il 31 maggio (ore 16/18) e si svolgeranno presso il campo di Consandolo. Per quanto riguarda invece le Fasi Finali dei campionati regionali under 14 femminili, si svolgeranno presso il Pala Reno si compongono di semifinali (30 maggio ore 17,00 e 19,00) e di finali il 31 maggio (ore 16/18) e sono organizzati dal Vigarano Basket. Sono poi quattro i concentramenti Nazionali Giovanili: due organizzati dalla Cestistica Argenta uno si è svolto il 30, 31 e 1 aprile e riservato agli under 21 maschili, l'altro per gli under 17 è in programma dal 25 al 27 maggio presso la palestra di Consandolo. In campo femminile Il Basket Delta Comacchio ospiterà il terzo concentramento dell'under 17 femminile tra il 4 e il 6 maggio; della stessa categoria e nelle stesse date Vigarano Basket organizzerà il quarto concentramento.

Calcio

UN PAREGGIO POCO PRODUTTIVO

L'1 a 1 con l'Emmetre allontana i ramarri dalla lotta per la promozione

Con il pareggio rimediato nel derby anticipato mercoledì 1 aprile con l'Emmetre, che ha costretto fin da subito i ramarri a rincorrere un gol cercato e poi ottenuto, terminano ormai i sogni del Sant'Agostino di poter lottare per un salto di categoria. Mister Grillenzoni – che ha avuto a disposizione i giovani Lodi e Manfredini, in partenza per il Torneo Regioni in rappresentanza dell'Emilia Romagna – ha commentato così l'anticipo del turno del 5 aprile: "per noi è stata un'occasione persa, quindi la metà classifica probabilmente rispecchia il valore della squadra. Dovremo finire benissimo le ultime quattro gare del campionato." I santagostinesi avranno così modo di riposarsi per una quindicina di giorni. Per quanto riguarda la crisi economica che sta colpendo il calcio dilettantisitico senza escludere la società dove allena, Grillenzoni ritiene che "se non ci sono soldi, ci vogliono nuove idee, come quella di inserire un maggior numero di giovani in organico per diminuire così i costi per le società. Il Sant'Agostino ha un buon vivaio…". Le convocazioni di Lodi e Manfredini lo dimostrano.

F.L.

Pugilato

PREMIO ASI 2009 A DAMIAN BRUZZESE

Pugile italo argentino che risiedeva a San Carlo

E' un pugile italo-argentino 25enne, residente a San Carlo fino a pochi anni fa, poi convolato a nozze a San Venanzio di Galliera, il vincitore del nono trofeo ASI conferito ogni anno al miglior atleta del "Memorial Duran". Si chiama Damian Leonard Bruzzese, il peso massimo in forza alla Pugilistica Padana, al suo 13° match da dilettante, che ha convinto la giuria ad assegnarli il premio, in virtù della bella prestazione fornita contro il veneto Mirko Cappellato, senior di massima categoria. "Ho scoperto il pugilato due anni fa – ha precisato il pugile –. Fondamentale nella mia crescita è stato Massimiliano Duran, che mi sta seguendo come peso massimo. Mi ha trasmesso una grande passione. Il primo match l'ho fatto un anno e mezzo fa, ma ho cominciato soltanto nel 2007. Prima ho corso in bici per anni con la maglia della San Carlese". E non poteva essere altrimenti in una zona in cui il ciclismo domina la scena avviando alla pratica sportiva numerose persone.

A.P.

Vivre la maison
PROGETTI, DESIGN, SFUMATURE, DETTAGLI, IDEE
ARREDAMENTO DI INTERNI E DECORAZIONE
RISTRUTTURAZIONI DI CASE, NEGOZI, UFFICI
TENDAGGI, CARTE DA PARATI, OGGETTISTICA
www.vivrelamaison.it
VIA OLINDO MALAGODI, 24 CENTO FE
TEL 051-6832582 CELL 392-9580145

O.F.T. di Tangerini Arrigo e Francesco, Angelini Claudio & C. s.n.c.
La Qualità che dura tutta una vita
CANCELLATE - LAVORAZIONI IN FERRO - INFERRIATE - PORTONI INDUSTRIALI
Via Frutteti, 24 - 24/A - Tel. e Fax: 0532/84365 - 44047 SAN CARLO (Fe)

Massimo Berveglieri
REGOLA D'ARTE®
IMPRESE ARTIGIANE PER LA QUALITA' NELL'EDILIZIA
- TINTEGGIATURE E VERNICIATURE
- STUCCHI E DECORI - PITTURE ECOLOGICHE
- CARTONGESSO - FINITURE D'INTERNI
44049 Vigarano Mainarda (FE) - Via Madonna Boschi, 23
Tel. 0532.43433 - Cell. 349.4939974

N°1 NUMBERONE SPORTCAFFÉ
UN BUON CAFFÈ PER LA CASA, L' UFFICIO, IL BAR
APERTURA SPACCIO AZIENDALE

CORRETTO SUITE
SPACCIO AZIENDALE
Via Giovannina, 51 - 44042 Cento (FE) - Italy
T.+39 051 2910427 - F.+39 051 3762621
ORARI SPACCIO:
dal lunedì al venerdì 10:00 - 12:30 / 14:30 - 18:30
sabato e domenica CHIUSO
Vendita con scontrino fiscale e fattura.
UN BUON CAFFÈ PER LA CASA, L'UFFICIO, IL BAR
MOKA CAPSULE CIALDE SOLUBILE GRANI
info@n1-numberone.it www.n1-numberone.it

Pallacanestro

DERBY, PRIMA DI TUTTO!!!

Reno Gas e Guercino si affrontano con umori e attese e prospettive differenti

Dal confronto a distanza, Reno Gas e Guercino passano all' atteso derby. A pochi giorni dalla sfida, gli umori e le impressioni sono molto differenti: i biancorossi, primi in classifica a quattro punti dai "cugini – rivali" appaiono tranquilli e concentrati; sull'altro fronte, invece la sconfitta con il dall'Aglio proietta gran parte dei pensieri alla imprevedibile lotteria dei play off. Parla per primo Longhi il presidente della Guercino: "Abbiamo il morale sotto ai tacchi. Quest'anno non ce ne va bene una! Domenica scorsa abbiamo giocato con Serra espulso ed il pivot infortunato. Il derby sarà una festa globale, loro non perdono più, ma cercheremo di onorare l'impegno, per questo pagherò la multa per far giocare l'espulso di domenica. Loro hanno avuto anche più fortuna… e non butteranno via un campionato già vinto. Spero nel fair play dentro e fuori dal campo, non voglio strascichi polemici. Durante questa stagione la nostra squadra era composta da 8 giocatori e 2 ragazzini. Bene, loro li abbiamo svezzati, ora sono quasi titolari! Sono mancati, tuttavia, gli 8 che dovevano anadre stabilmente in campo… Bisognerà ricominciare da capo!". Sull'altro fronte, invece, Ivano Manservisi, presidente della Reno Gas osserva che "l'aria è più pesante in casa Guercino! Noi possiamo anche giocare il jolly e perdere che saremmo ancora davanti, loro no, devono vincere. Ma è ancora tutto aperto, il divario può aumentare ed arrivare a + 6 o, in caso contrario, scendere a + 2. In ogni caso noi faremo scendere in campo 10 leoni pronti a battersi e con il sangue negli occhi. Ci giochiamo derby e campionato! Sarà uno spettacolo! Per quanto riguarda la tifoseria, saranno in mille a sostenerci, roba da serie A, del resto la nostra società è costruita per vincere! Da venerdì siamo in ritiro!". Anche l'umore dei due allenatori appare molto differente: il coach della Reno Gas Gianluca Piccolo ritiene che il derby sia "come tutte le altre partite, ma che la vittoria ci regalerebbe la promozione quando a inizio campionato nessuno ci accreditava una squadra così buona. Pensavano si che saremmo arrivati ai play off ma non così in alto!… Ha pagato la nostra costanza negli allenamenti, non abbiamo mai avuto pause troppo lunghe. Siamo un gruppo composto da ragazzi che hanno passione e voglia di mettersi in discussione. In ogni caso questa è una partita da giocare anche con le stampelle! Abbiamo qualche acciaccato ma è importante chiedere qui il nostro campionato, perché dopo la pausa di Pasqua abbiamo la difficile trasferta a Sant'Ilario d'Enza, che si sta giocando l'accesso ai play off". Adriano Serra, invece, alla guida della Guercino già parla di play off: "Sono leggermente cambiate le nostre prospettive. Per noi è importante recuperare giocatori per centrare, nei play off, l'obiettivo promozione. Quattro su cinque titolari, infatti, non sono proprio in forma: mi riferisco a Raggi (miglior marcatore con 323 punti segnati),, Recchia, Betti, ed il pivot Di Leo, che ha saltato più della metà degli incontri di campionato. Dal girone di ritorno in poi ci sono capitate sfortune. Con i play off, il nostro obiettivo si sposta solo di un mese in avanti". Nonostante le dichiarazioni prepartita, appare certo che Reno e Guercino daranno sicuramente Gas all' infuocato derby centese!

FRANCESCO LAZZARINI

I MIEI METEOR

Coach Rimondi racconta la sua filosofia di gioco

Appare pacato e imperscrutabile durante le partite, forse perché la sua squadra ha disputato un buon campionato di I divisione. Stiamo parlando di Mario Rimondi, l'allenatore di Meteor Basket, la neonata formazione renazzese che nella sua prima stagione è andata oltre alle più rosee aspettative, attestandosi quarta ad un passo dai play off. "La squadra che alleno – racconta – utilizza bene i fondamentali, ma purtroppo non sempre i singoli giocatori li sanno applicare!... Credo che per migliorarsi sia importante anche sbagliare per capire dove migliorarsi. A volte, invece, colgo che alcuni di loro hanno paura di non far bene, ma l'errore ci sta! Devono capire che ognuno di loro è importante; di conseguenza devono giocare uniti come squadra, tutti attaccanti e tutti difensori! A volte preferisco vedere come si comportano in campo senza le mie direttive; in questo modo si responsabilizzano i singoli e capiamo il loro grado di autonomia".

Atletica

UN ATLETA CHE SUPERA OSTACOLI IN VELOCITA'

Si tratta del giovane Khalifi, che conclude una buona stagione invernale e si cimenta nel difficile decathlon

Khalifi, il primo a sinistra, in una gara ad ostacoli all'aperto, stagione 2008

Anche nell'attività invernale, Khalifi Alhamihad – promessa dell'atletica centese in forze nientemeno che alla gloriosa Fratellanza di Modena–, ha ben figurato, ottenendo lusinganti piazzamenti. L'ultimo è giunto lo scorso 8 marzo, nel meeting modenese riservato alle rappresentative regionali di Emilia Romagna, Lombardia, Veneto, Friuli Venezia Giulia, Toscana si trattava della gara di chiusura della stagione indoor. Nella categoria junior, precisamente nei 60 mt ad ostacoli è infatti giunto 3° alle spalle di due forti lombardi, specialisti della disciplina. Nonostante si sia appena conclusa l'attività invernale, il forte Khalifi non rallenta la propria preparazione: si sta infatti concentrando per l'esordio nel decathlon, previsto per il 18 e il 19 aprile dove si è dato l'obiettivo di superare i 6000 punti. L' atleta, di origine tunisina è seguito dall' allenatore Leonardo Campagnoli della Virtus Cento.

F.L.

Tennis

Tennis Uisp ragazzi

IL C.T. XII MORELLI FA IL TRIS A CASTELMAGGIORE!

I ragazzi del C.T.XII Morelli hanno fatto il pieno di risultati al torneo UISP Under 14 disputato al C.T. Castelmaggiore (BO) il 7 marzo 2009.Una prestazione entusiasmante dei ragazzi del Maestro UISP Fausto Zucchini che si sono classificati ai primi tre posti nella categoria Under 14: 1°) Eric Coledan - 2°) Simone Bernardini - 3°) Alessandro Sitta (nella foto della premiazione da destra a sinistra). In questo momento, gli allievi e le allieve del XII Morelli sono anche al primo posto in classifica nel torneo a squadre UISP Under13/Under15 della provincia di Ferrara.Vogliamo inoltre ricordare che il C.T. XII Morelli ha vinto per 5 anni consecutivi detto torneo prima nella provincia di Ferrara e dopo in quella di Bologna. E' auspicabile che gli atleti e i loro tecnici di si riconfermino ancora una volta nella suddetta manifestazione!

CARLES TUGNOLI

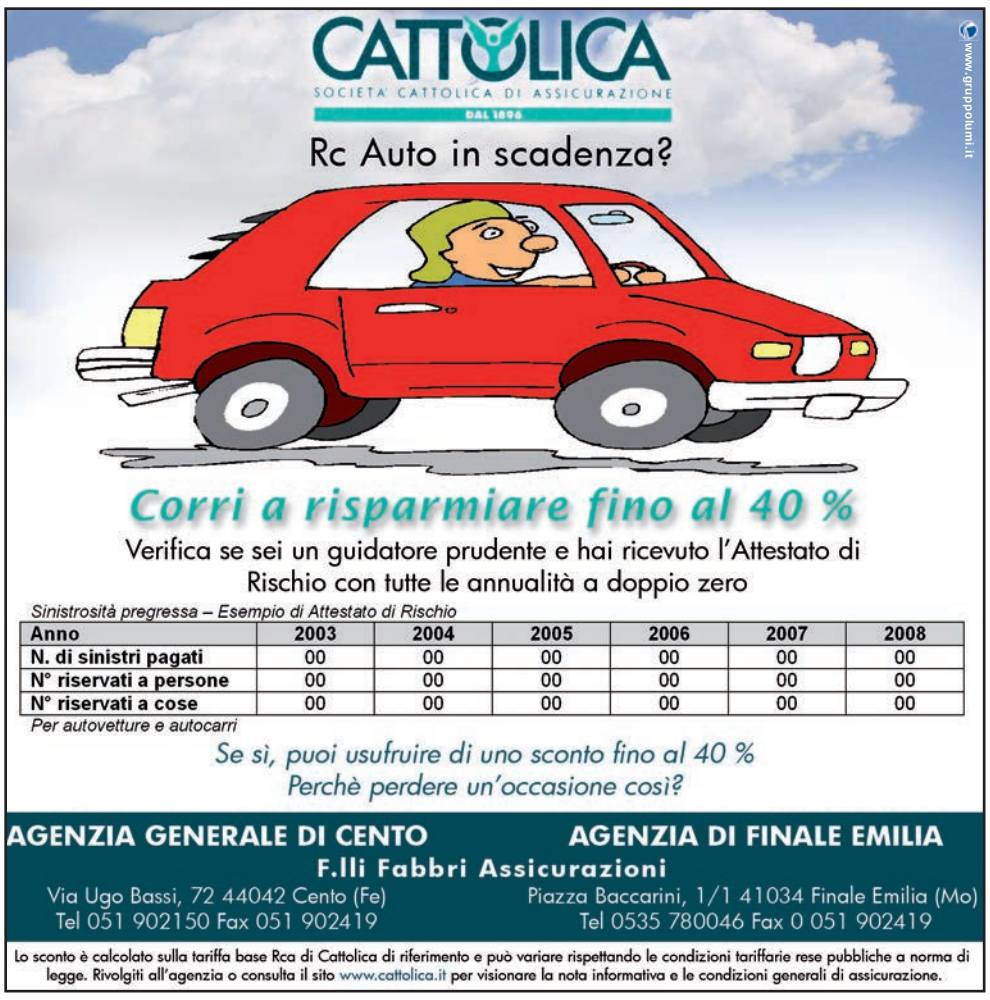

Calcio

CENTESE, VOLATA FINALE

Si sta concludendo un campionato soddisfacente per la banda Ferioli

L'Unione Sportiva Centese si sta giocando la vittoria del campionato di Seconda categoria in un appassionante testa a testa contro l'Axys Zolavino di Zola Predosa. Sono le due squadre che con la loro superiorità e regolarità hanno caratterizzato tutta la stagione, ed è giusto che si disputino il successo finale nello scontro diretto. La stagione della Centese è stata, finora, davvero entusiasmante: dopo un inizio faticoso, caratterizzato da qualche distrazione di troppo, i ragazzi di mister Ferioli hanno ingranato la quarta e hanno iniziato la rimonta, inanellando una serie di successi seconda solo a quella del trionfale girone d'andata del 1976/77, che si concluse con 15 vittorie consecutive. Quello biancazzurro è nettamente il miglior attacco del girone con Calandrino capocannoniere, e la difesa è la terza meno battuta nonostante un inizio di stagione non proprio impeccabile. Gli sforzi fatti dalla società nel mercato estivo stanno dando i loro frutti; l'obiettivo di raggiungere il campionato di Promozione in tre anni sta prendendo corpo e speriamo di ritrovarci, nel prossimo numero, a festeggiare la promozione in Prima categoria. Il gruppo è unito e la società è compatta, le premesse per il successo finale ci sono tutte. Con la striscia di successi si è rivisto anche un po' di pubblico in più allo stadio Bulgarelli. Certamente i tempi sono cambiati e l'interesse per il calcio, a tutti i livelli, è calato notevolmente negli ultimi anni, per cui l'affluenza degli anni '70 è improponibile, ma avere costantemente un centinaio di spettatori in Seconda categoria non è davvero male, anche considerando che negli ultimi anni della Serie D e dell'Eccellenza non è che gli spettatori a Cento fossero molti di più.

Girolamo Calandrino

A fianco della società, anche quest'anno, c'è la PMC srl di Pieve di Cento. Diego Contri, l'Amministratore Delegato, spiega i motivi che hanno portato l'azienda ad essere presenti sulle maglie della Centese: "Ovviamente lo scopo principale a questi livelli è non è il ritorno pubblicitario - spiega Diego - quanto piuttosto quello di abbinare una passione ad un intervento significativo per la comunità. Detto ciò, è chiaro che fa piacere vedere il proprio marchio sulle maglie della Centese, che speriamo siano sempre veicolo di bel gioco, correttezza e vittorie. E' altrettanto chiaro che non è pensabile riproporre gli sforzi economici del passato ma era importante, in questi anni, aiutare l'attività a ripartire e porsi degli obiettivi ambiziosi ma raggiungibili e coerenti con le proprie possibilità".

Daniele Govoni

L'UNICEF AFFIANCA LA SCUOLA CALCIO

L'accordo è stato formalizzato lo scorso 22 marzo

Si può ancora pensare al calcio inteso come un "gioco, una festa, un divertimento per i bambini e le loro famiglie"? E' possibile considerarlo un utile metodo pedagogico indicato per la crescita armoniosa di bambini e ragazzi e tale da non trascurare il sano divertimento e la socializzazione con i propri "pari"? Possono i giovanissimi amanti del pallone avere il diritto di non diventare per forza soltanto dei campioni? In città qualcuno si sta seriamente impegnando per dare risposte affermative a questi importanti interrogativi. Si tratta della Scuola Calcio Cento, una realtà sportiva nata da pochi mesi, ma che si poggia su saldi e ben precisi principi. Il calcio viene inteso come una metafora intesa a valorizzarlo come un importante momento educativo e di gioco, dato non solo dall'osservanza della regola ma anche dalla vita di gruppo, che ben si coniugano tra loro. La competizione è necessaria, quindi, per la formazione non solo dei giocatori ma soprattutto dei cittadini di domani che proprio nel gioco imparano a dedicare il massimo impegno in nome della propria squadra. Ecco allora che nella Scuola Calcio Cento il diritto di giocare si associa a quello di divertirsi partecipando di conseguenza a competizioni ed eventi sportivi che tengano conto delle capacità e del livello dei ragazzi. Questi sani e nobili principi hanno recentemente portato la Scuola Calcio Centese a raggiungere un importante accordo con l'Unicef, che da sempre tutela i diritti dell'infanzia e che vede nell'educazione uno dei suoi più importanti capisaldi. Unicef e Scuola Calcio: si tratta di un binomio inconsueto ma che vede accomunate negli ideali un'associazione sportiva che pone come suo caposaldo la centralità dell'educazione dei più piccoli con un'organismo internazionale tra i più prestigiosi al mondo. La formalizzazione dell'accordo (che prevede l'esposizone del logo Unicef su tutte le maglie delle formazioni giovanili centesi) si è svolta lo scorso 22 marzo presso lo stadio Loris Bulgarelli, che proprio in tale data è stato il centro di una giornata di sport per le famiglie dei piccoli calciatori. Erano presenti l'assessore del Comune di Cento Daniele Biancardi, il delegato Unicef Carla Resca, il presidente della Scuola Calcio Centese Marco Amelio, il direttore tecnico Claudio Scagliarini, il responsabile logistico Giancarlo Gollini e il presidente del Circolo della stampa centese Giuliano Monari. Particolarmente significativo è apparso l'intervento di Carla Resca: "Parlando con Marco Amelio abbiamo capito che le finalità della Scuola si fondano sulla crescita a 360° dei bambini attraverso il gioco, ideale che è in comune con l'Unicef. Bambini, mi rivolgo a voi: non tutti giocano con Unicef accettando queste magliette accettate di giocare rispettando le regole e in modo leale. Siate campioni di lealtà nel vostro gioco! E ricordate che voi potete esporre la bandiera Unicef durante tutte le manifestazioni sportive cui parteciperete."

L'AUDAX CENTO – SANT'AGOSTINO PORTA BENE AL BOLOGNA F. C.

Sono riprese le iniziative inerenti il Progetto 05 - 13 kids prima delle gare interne del Bologna F.C. : tornano dunque ad essere ospitate, nella prestigiosa cornice dello Stadio "R. Dall'Ara", le società affiliate ai colori rossoblù tramite il progetto fortemente voluto dai responsabili del settore giovanile Giancarlo Marocchi e Daniele Corazza.

Domenica 8 marzo, prima della gara interna Bologna - Sampdoria, la categoria Esordienti anno '96/'97 del Bologna ha disputato una sfida amichevole contro i pari età dell'Audax Cento-Sant'Agostino.

I ragazzi dell'Audax Cento-S.Agostino, in tenuta da gioco con al seguito il Tecnico e i Dirigenti, si sono recati all'interno dello Stadio, i genitori hanno potuto seguire i figli dai posti a loro riservati in tribuna.

La gara è finita col risultato di 2 a 1 per i locali, per l'Audax ha segnato Diego Castagna.

La giornata di sport e divertimento, ha regalato una fortissima emozione ai giovani calciatori che per la prima volta hanno potuto calpestare lo splendido manto erboso che nella luminosa giornata primaverile si è manifestato ancora più brillante. L'emozione ha avuto piacevole seguito quando i ragazzi hanno raggiunto i genitori in tribuna e tutti assieme hanno potuto assistere alla gara di campionato di serie A : Bologna – Sampdoria che ha visto i casalinghi vittoriosi grazie alla tripletta del bomber Marco di Vaio.

Ju - Jitsu

MARZO, UN MESE D'ORO

Cinque primi posti ed un terzo tra European Cup e Campionati Italiani. E' questo il ricco bottino ottenuto nel duo system dagli atleti del CSR Valieri, Zaccaria, Paganini e Ragazzi. Bene anche i fratelli Diurno e alcune giovanissime promesse

Marzo è stato un mese letteralmente d'oro per gli atleti del Csr ju jitsu Italia, che nel duo system hanno sbancato con apparente facilità l'European Challange Cup (organizzata a Pieve di Cento il 14 e il 15), ma soprattutto i campionati italiani di Genova del 28 e 29. Infatti Vito Zaccaria, Michele Valieri, Sara Paganini e Linda Ragazzi si sono imposti nella categorie senior maschile, in quella femminile e nella mista (con la coppia Valieri – Paganini). Non sono casuali queste vittoriee i nuemri ne sono la conferma: cinque su sei gare effettuate in quindici giorni (la sesta prestazione, è comunque da medaglia, si tratta di un bronzo arrivato nella gara mista di Pieve di Cento). I quattro, fanno ormai stabilmente parte della squadra Nazionale, che – allenatore compreso (Claudio Corazza) – si compone di allievi provenienti dalla scuola del CSR ju jitsu Italia. Sport Comuni ha chiesto loro quale sia la chiave di questi successi. Risponde per primo Michele: "facciamo parte di una scuola che insegna molto bene le tecniche di base. Io seguo Piero (il maestro Rovigatti, il direttore tecnico del Csr) e cerco di trovare un modo per fare le tecniche facendo meno fatica. Io e Vito abbiamo trovato l'intesa e siamo convinti delle nostre potenzialità. Proviamo e riproviamo finchè il maestro non dice che può andare. Per quanto riguarda le regole, cerco di capire fin dove posso spingermi senza trasgredirle, ma al tempo stesso tengo a far valere i miei diritti. In ogni caso, essendo in Nazionale, non possiamo dare dito a critiche di alcun genere." Gli fa eco Vito: "Non ho paura di sbagliare! I risultati si ottengono con la pazienza, mai con la fretta". Linda nota con piacere che "Sara è cresciuta e abbiamo trovato armonia, c'è complicità negli allenamenti e non ci arrendiamo mai davanti a niente." Sara, la più giovane spiega come afforntano i momenti che precedono una gara: "Ci incitiamo molto". I quattro atleti non possono riposare sugli allori: con un calendario fitto di raduni con la Nazionale e di gare internazionali, si stanno preparando per la Coppa Europa di fine maggio, mentre a luglio è previsto l'appuntamento con gli attesissimi World Game. Linda, come Michele e Sara, insegna ju jitsu. Alcune delle sue allieve hanno ben figurato ai campionati di Genova, ottenendo due ori ed un argento. Ma come conciliare insegnare e attività agonistica? "e' difficile, perché ci spostiamo sempre, e faccio pochi allenamenti nella mia palestra." Il maestro Rovigatti, parlando dei campionati di Genova ha sottolineto anche l'ottimo terzo posto ottenuto nel duo system dai fratelli Diurno, un risultato ottenuto con solo un mese di preparazione. Michele, Vito, Sara e Linda sono il presente, ma il Csr sta già lavorando per lanciare nuovi atleti.

FRANCESCO LAZZARINI

Ciclismo

LA COPPI & BARTALI E' PASSATA DALLE NOSTRE STRADE

Nel percorso della quarta tappa i 170 ciclisti sono transitati da Pilastri, Burana, Bondeno, Casumaro, Buonacompra, Renazzo e XII Morelli

Con la primavera è iniziata una nuova stagione per il ciclismo professionistico. Archiviata la Tirreno Adriatica e l'affascinante Milano San Remo, con la Coppi e Bartali, il calendario di gare ha previsto una parentesi emiliano romagnola, che ha toccato anche l'Alto ferrarese. Iniziata martedì 24 marzo e terminata il sabato successivo, la corsa, con la sua quarta tappa (Massa Finalese – Finale Emilia di km 162,8), è passata per le strade di Pilastri, Burana, Bondeno, Casumaro, Buonacompra, Renazzo e XII Morelli. Al passaggio svoltosi di paese in paese in successione tra le 12,40 e le 13,30 hanno assistito tanti appassionati tra cui molti bambini e ragazzi in uscita da scuola. I 170 corridori sono letteralmente volati, preceduti e seguiti dalle auto e dalle moto del numeroso seguito. Alla Coppi e Bartali hanno partecipato campioni del calibro di Damiano Cunego (il vincitore dell'edizione 2009 che bissa così il successo ottenuto nel 2006), dell'oro olimpico Fabian Cancellara, di Giovanni Visconti, di Oscar Gatto, di Cadel Evans e di Filippo Simeoni. Si aspetta ora il 18 giugno per il prossimo appuntamento di grande interesse con il ciclismo, quando da Ferrara partirà una tappa del Giro d'Italia dilettanti, il nuovo "Bio Giro".

E' NATO NELLA BASSA IL "BAIKERMAIS"

Un affiatato gruppo di amici residenti tra i comuni di Finale e Cento, guidati da alcuni diplomati AMI (Associazione mountain bike Italia) ha formato nei giorni scorsi un piccolo gruppo ciclistico dedito alla mountain bike e associato al Centro Nazionale di Mountain Bike "Cimone MTB" di Pavullo nel Frignano. Il nome prescelto per il sodalizio, "Baikermais", è alquanto curioso, ma rispecchia in pieno gli intendimenti della quindicina di soci: fare sport in compagnia divertendosi. L'obiettivo è quello di organizzare escursioni di varie tipologie: in pianura con percorsi tra argini e carrarecce, in collina per cominciare a "slegare" le gambe con brevi tratti di salite e discese ed iniziare a fare pratica di guida per poi affrontare in montagna percorsi più impegnativi. Intanto a Finale, nel parco fluviale del Panaro, è già possibile accedere con la bici al percorso ideato ed allestito da Marco, Paolo e Sandra della neonata associazione, che congiuntamente ad alcuni atleti dell'UC Finalese se ne sono assunti l'onere della gestione. Questo suggestivo scorcio del Panaro è meta molto ambita dagli appassionati delle due ruote e recentemente è stato teatro di gare cui ha partecipato un buon numero di sportivi di livello. L'unico inconveniente è dato dalle piene del fiume che periodicamente vanificano gli sforzi dei volontari, costretti a risistemare i percorsi distrutti. Ma questo non è un problema per il gruppo della mountain bike locale che, anzi, sta attivandosi per estendere ulteriormente il percorso. Per informazioni in merito a ritrovi e date delle escursioni ci si può rivolgere a Marco. Cell.: 3494205836 Mail : salepepe61@alice.it

PIETRO GAVIOLI

Nel 2o anniversario della sua prematura scomparsa, il ricordo di Riccardo Artioli è vivo più che mai nelle menti e nei cuori di chi gli ha voluto bene. E il 27 marzo erano in molti che a Camposanto hanno partecipato alla messa a ricordo dell´atleta della Stella Alpina di Renazzo scomparso a soli 17 anni, vittima di un incidente stradale. Alla messa, erano tanti i giovani, e gli amici, con una buona rappresentanza renazzese, chi in maglia Stella Alpina e chi no. Ha preso parte anche il sindaco di Finale Emilia Raimondo Soragni che ha voluto omaggiare al meglio il ricordo del ragazzo e la sua famiglia accompagnando Renato Di Rocco, presidente nazionale della Federazione Ciclistica Italiana, massima autorità in campo ciclistico. Come si fa con un campione che non c´è più. Sicuramente Riccardo ha apprezzato. Ciao Riccardo, non addio...addio si dice a chi non si ha più vicino.

LAURA GUERRA

"EVOLUTION" A PIENI GIRI

Quattro le squadre in attività. Serie "D" vicina alla conferma nella Serie regionale

La Pallavolo centese sta procedendo nella sua attività agonistica con alti e bassi nelle varie categorie. Le maggiori soddisfazioni stanno arrivando per la Società Evolution Volley condotta da Giuliano Lodi proprio dalla formazione maggiore impegnata nelle ultime gare che prevedono per l'Impresa Martinelli una serie di scontri difficili, dovendo incontrare le squadre più forti del girone. Dopo la vittoria casalinga contro l'Anderlini e Sassuolo, la squadra di mister Rizzoli è stata sconfitta fuori casa dall'Idea Volley seconda in classifica e si appresta ad affrontare in casa al Palasport centese il Torrazzo Pellini terza a quota 45 punti. Tra le ultime gare anche la Vis Crevalcore di alta classifica e due scontri con squadre in fondo alla graduatoria. L'Impresa Martinelli veleggia a metà della classifica a quota 32 punti e dovrebbe potersi considerare ormai salva; il condizionale è comunque ancora d'obbligo, se non altro per scaramanzia e perché la classifica dietro le centesi è molto corta con possibilità ancora di qualche sorpresa. La squadra è comunque molto carica e la permanenza in

Serie D non dovrebbe essere in discussione per le giallo nere. Continuano intanto tra alti e bassi i campionati delle altre tre formazioni dell'Evolution Volley, l'Avis Cento e l'Europrogramme Cento nella seconda fase del campionato di Seconda Divisione rispettivamente nel girone 2 e 3, e l'under 15, Pallavolo per Passione, impegnata nel campionato Acli. Una vittoria casalinga ed una sconfitta esterna per l'Avis di mister Fabio Pinna, una sconfitta casalinga al tie break ed una vittoria fuori casa per la formazione dell'Europrogramme di Marco Parenti (nella foto). In salita finora il campionato Acli della formazione giovanile guidata da Elena Mazzoli che, nonostante il grosso impegno, non riesce al momento a concretizzare risultati utili. Ci sono comunque ancora due mesi di attività per ribaltare la situazione. Stanno crescendo positivamente nel frattempo i gruppi di minivolley e Under 12 di coach Armando Cavallari. Anche da loro nei prossimi anni i responsabili della società centese di volley attendono risultati positivi. Ci sarà dunque da attendere il dopo Pasqua per avere i primi responsi definitivi dell'annata sportiva dell'Evolution Volley Cento.

Cinema che...danza !!!

Fervono le prove dello spettacolo 2009 in scena al Borgatti il 16 Maggio

Non ha ancora un nome definitivo lo spettacolo di fine stagione che il CeFIN Olympia Cento insieme con Antares S. Agostino, Decima Scuola di Danza "A la Barre" sta preparando. Si conosce ovviamente il tema, i generi cinematografici, che sarà anche il filo conduttore dell'ennesima fatica della coreografa e regista M. Sistina Bongiovanni e delle sue collaboratrici. Nello spettacolo che andrà in scena al Teatro Borgatti di Cento in prima il 16 Maggio e come replica il 23 a San Giovanni in Persiceto, al Teatro Politeama, saranno proposte coreografie ispirate alle colonne sonore dei film più acclamati, dai cartoons ai film d'azione, dal genere romantico a quello storico… Alla Palestra Bocciofila di Cento e nelle altre strutture si sta lavorando con impegno e le prove si susseguono senza sosta non solo per le atlete più grandi, ritratte nelle foto in due momenti di lavoro, ma anche per il gruppo intermedio e per le giovanissime. Man mano che si avvicina la data della prova, cresce la tensione nelle ragazze, oltre un centinaio, e nelle loro insegnanti; non resta che augurarsi di bissare il grande successo che ha avuto l'esibizione dello scorso anno intitolata "Dance, Evolution in the World" dove era la danza protagonista nel suo corso evolutivo nel mondo.

1990-2009

VENT'ANNI DI "VALLI E NEBBIE"

Nel week-end del 21-22 marzo il Club Officina Ferrarese ha organizzato la ventesima edizione di "Valli e Nebbie", la manifestazione di motorismo storico a carattere regolaristico iscritta a calendario nel nuovo trofeo dell'Asi denominato Marco Polo. Alla partenza sotto le torri del Castello Estense si sono presentate oltre una sessantina di equipaggi provenienti da tutta Italia, ma anche da Svizzera e Principato di Monaco, a bordo di altrettante vetture di grandissimo valore storico. Bugatti, Alfa Romeo, Aston Martin, Lancia, Rolls Royce, Cisitalia, Fiat, Porsche, Jaguar, Maserati, Ferrari sono alcune delle marche che hanno fatto passerella sulle strade di Ferrara e provincia nella due giorni di raduno. In pieno rispetto della filosofia del Valli e Nebbie, filosofia che ha fruttato al sodalizio estense per dieci volte consecutive "La Manovella d'Oro" (il maggior riconoscimento nazionale per eventi legati all'auto d'epoca), anche quest'anno gli equipaggi iscritti hanno intrapreso un "viaggio" alla riscoperta delle vecchie tradizioni, della cultura e della storia del nostro territorio. Domenica 22 il percorso partiva da Piazza Ariostea per passare da San Bartolomeo per la visita al Museo della Civiltà Contadina, a seguire direzione Cento, la carovana è passata per Sant'Agostino. Attorno alle 11,30, in Piazza Guercino, sono state presentate le vetture. La manifestazione si è conclusa con pranzo e premiazioni al ristorante "Il Castello". Tra i partecipanti, l'equipaggio ufficiale dell'Esercito Italiano Farina-Rau su Alfa Romeo 1750 del 1929 (n°3), l'attore e comico Stefano Masciarelli su Mercedes 190SL del 1956 (n°25), il vincitore della seconda edizione del Grande Fratello Flavio Montrucchio in coppia con la moglie ed ex velina Alessia Mancini su Porsche 911T del 1969 (n°59). Ospite d'onore il pilota di F.1 e Milla Miglia Gino Munaron.

DOMENICA 5 E 26/04 APERTO 9-20.30
SABATO 25/04 CHIUSO

GRANDE CONCORSO
DAL 4 AL 26 APRILE

La Dea della Fortuna ti aspetta! Con il Grande Concorso "Pasqualotto", gioca con le macchine computerizzate e vinci Uova di Pasqua, "Gratta e Vinci", Schedine del Superenalotto e Cartelle per partecipare alle estrazioni del "Pasqualotto" di Domenica 26 Aprile con in palio Buoni Acquisto!

IL CASTELLO
CENTRO COMMERCIALE
www.centroilcastello.it

Ipercoop · Euronics · oviesse · Este Sport Intersport · Bata Superstore · Burger King · spizzico · H&M · CO Import · 100 firme al tuo servizio

Valore indicativo montepremi IVA inclusa pari a € 9.038,27.

networkpropaganda

IL DOLORE DEL CALCAGNO

Il termine tallonite viene comunemente utilizzato per descrivere una condizione dolorosa del tallone. Nel linguaggio clinico si preferisce invece parlare di **dolore calcaneare o di tallodinia.** Le cause alla base di tale sofferenza sono molteplici. La diversità dei termini utilizzati per descrivere il dolore plantare al tallone (sindrome dello sperone, fascite plantare, sindrome dolorosa calcaneale, dolore sottocalcaneale) sottolinea l'esistenza di diversi tipi di condizioni patologiche che hanno in comune la localizzazione anatomica e la limitazione funzionale. Quando il dolore interferisce con le normali attività quotidiane del paziente, esso rappresenta un fastidio ed una fonte di preoccupazioni, nonché un problema clinico per il medico. All'origine della sintomatologia dolorosa calcaneare possono infatti esserci patologie traumatiche, metaboliche, neurologiche e congenite che a loro volta possono colpire le parti molli (tendiniti, borsiti, infiammazioni tendinee, fasciti) o quelle ossee (fratture da stress, spina calcaneale, artrosi astragalo calcaneare, tumori). Anche semplici alterazioni posturali possono modificare l'assetto podalico e la distribuzione del carico su questa zona determinando la comparsa di tallodinie.

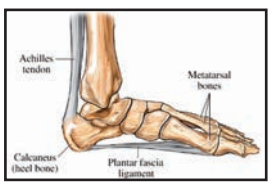

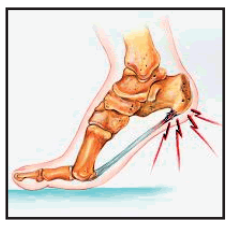

CAUSE

Tra le cause di tale patologia, ricordiamo le possibili alterazioni posturali che modificano l'assetto podalico producendo una sindrome da sovraccarico , dismorfismi del piede e del retropiede (soprattutto il piede cavo), calzature non idonee, esiti di fratture, ecc.. Una delle cause più frequenti di algia calcaneare può essere localizzata a livello dell'arcata longitudinale, con o senza dolore concomitante al tallone, e in questo caso si parla di **fascite plantare.** A volte compare come un dolore acuto e intenso al centro del tallone, altre volte il dolore si origina al centro della pianta del piede e continua fino alle dita, altre volte ritorna "indietro" e risale fino alla gamba. Anche l'andamento temporale del dolore può essere molto diverso: nei casi più leggeri è un dolore non acuto che permane per tutta la durata della corsa ma che, essendo a bassa intensità, permette comunque di correre. Altre volte è così intenso o localizzato da impedire non solo la corsa, ma anche la camminata. Anche le modalità di insorgenza sono diverse: può apparire in forma acuta (specie dopo uno sforzo intenso ai limiti delle proprie possibilità) o essere progressivo. Anche nei casi meno dolorosi, trascurare la fascite plantare e continuare a correre può essere molto deleterio, in quanto questo tipo di patologia non regredisce certo spontaneamente e continuare la pratica dell'attività può solo far peggiorare il problema fino ad arrivare ai casi più dolorosi. Si tratta di una delle patologie più frustranti per il runner perché il dolore sotto il tallore o in generale al fascio plantare continua anche durante il giorno e addirittura può essere massimo al mattino, appena scesi dal letto. Ciò è particolarmente avvilente perché il dolore accompagna il runner anche nella vita di tutti i giorni (basta camminare per uno o due passi) e inoltre può peggiorare dopo il riposo notturno (quando ci si aspetterebbe un miglioramento). Per capire le ragioni di tutto questo, occorre capire cos'è la fascite plantare: si tratta di un'infiammazione delle fibre (entesite) che stanno sotto il piede; naturalmente molto spesse e resistenti, possono però essere soggette a stress insopportabili: il calcagno è infatti l'osso più grande del piede ed è anche quello maggiormente sollecitato. Le fibre del fascio plantare si attaccano al tallone e si allacciano alle dita. Un'eccessiva sollecitazione del tallone provoca un'infiammazione nell'inserzione dei fasci o, peggio, lungo tutta la loro estensione. Anche una ridotta estendibilità del tendine d'Achille può provoca una fascite, tanto che molto ortopedici individuano la fascite come una delle "conseguenze" più comuni di un intervento al tendine d'Achille in seguito a tendinosi o rottura dello stesso. Anche alcune caratteristiche anatomiche, come il piede piatto o cavo, possono portare a episodi di fascite. Altra frequente causa della **talalgia plantare,** però, è lo **sperone calcaneare,** definito anche spina calcaneare, una sporgenza ossea del tallone che può essere di origine congenita o formarsi successivamente. Tale sperone, si genera per difetti posturali e/o di appoggio podalico, per microtraumi reiterativi (corridori,podisti, alcuni lavori professionali), per cause genetiche o idiomatiche, per soprappeso. Sono colpiti maggiormente gli uomini in ragione della maggior frequenza alla pratica sportiva e alla occupazione in lavori pesanti.

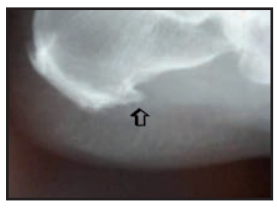

SPORT

La tallonite dello sportivo nella maggior parte dei casi insorge a causa delle continue sollecitazioni e microtraumi subiti dal piede. Si tratta di vere e proprie microlesioni che con il passare del tempo possono alterare la normale funzionalità del retropiede. Gli sport più a rischio sono la corsa, il calcio, la pallavolo, il basket, la marcia ed in generale tutte le discipline che comportano notevoli sollecitazioni alla regione calcaneare. Tale rischio aumenta con il soprappeso, con la mancanza di allenamento e con l'utilizzo di calzature non idonee. Molto spesso le scarpe da tennis che si trovano nei supermercati non sono adatte a sopportare le fortissime sollecitazioni funzionali subite dal piede durante l'attività motoria. Nei negozi specializzati in articoli sportivi si possono invece trovare calzature speciali dotate, per esempio, di shock adsorber, uno speciale materiale situato nel tacco in grado di attenuare le vibrazioni e lo shock da impatto ripetuto. Nelle donne che indossano scarpe con tacco alto la tallonite può insorgere nel passaggio da una calzatura all'altra. Infatti la pressione esercitata sul tallone diminuisce all'aumentare dell'altezza della scarpa. Quando si indossa una calzatura più bassa il tallone può trovarsi impreparato a sostenere l'aumento di pressione sulle strutture ossee e ligamentose. Non a caso ai soggetti in sovrappeso o particolarmente pesanti viene consigliato l'acquisto di calzature sportive a tacco per alleggerire la pressione al retropiede e limitare il pericolo di lesioni. Anche il terreno sul quale viene praticata l'attività fisica è molto importante poiché superfici particolarmente rigide come campi sintetici, asfalto e cemento amplificano lo shock da impatto. Anche scarsa muscolatura e preparazione atletica sommaria possono contribuire alla comparsa di patologie calcaneari.

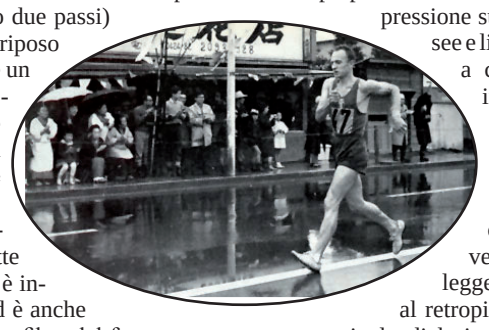

SINTOMI

Dolore al calcagno durante il carico, difficoltà, se non con dolore, ad effettuare attività sportiva di carico, talvolta gonfiore nella zona interessata. Il paziente spesso riferisce che il dolore si acuisce con un certo tipo di scarpe e spesso quando sta scalzo. Diminuisce con il riposo a letto.

DIAGNOSI

Il dato clinico è fondamentale. All'esame radiografico si puo' evidenziare lo sperone calcaneare soprattutto nella proiezione laterale, quando non si evidenzia tale processo osseo, è raccomandato di eseguire una ecografia dei tessuti molli circostanti, in quanto esiste una stretta correlazione con la fascite plantare che puo' simulare tale patologia

TERAPIA

Gli obiettivi del trattamento medico farmacologico e fisico mirano alla risoluzione della tallodinia ed al ripristino della normale funzionalità del retropiede. E' tuttavia di fondamentale importanza affrontare tempestivamente il problema in modo da evitare possibili peggioramenti ed allontanare il rischio di paramorfismi compensativi. Il soggetto colpito da tallonite tende infatti a limitare il carico sul piede dolente adattando la postura e la deambulazione. A lungo andare tali compensazioni possono causare problemi anche seri ad altre strutture corporee (bacino, colonna vertebrale e ginocchia). Si consiglia pertanto di **sospendere l'attività motoria** ai primi sintomi dolorosi almeno fino a quando non si sarà ripristinata la normale funzionalità del retropiede. Si consiglia inoltre di applicare del ghiaccio sulla zona dolente nella fase acuta del trauma. Inutile e pericoloso continuare gli allenamenti tentando di sopprimere il dolore con antidolorifici ed antinfiammatori. Sovraccaricare una struttura anatomica già compromessa potrebbe causare lesioni ben più gravi ed il prolungarsi della patologia potrebbe renderla cronica e quindi difficilmente curabile. Una componenete fondamentale del trattamento è costituita da esercizi di stretching (allungamento) del tendine di Achille e della fascia plantare. Nel periodo riabilitativo possono rivelarsi molto utili esercizi propriocettivi e di sensibilizzazione plantare. Utile risulta l'applicazione di una talloniera o di un plantare in silicone per lo scarico meccanico

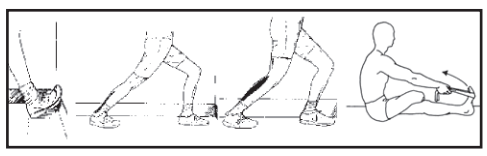

del tallone. I farmaci antinfiammatori risultano in genere utili per la regressione della sindrome dolorosa. Possibili alternative, se fallisce la terapia medica antinfiammatoria, sono costituite dall'inezione topica di corticosteroidi per ottenere un rapido sollievo sia nel breve che nel lungo termine. I rischi associati a qualche infiltrazione con questo tipo di farmaco sono molto bassi. Tuttavia inezioni

ripetute (7-8) possono causare l'atrofia del cuscinetto adiposo calcaneale o reazioni dolorose da presenza di materiale estraneo come gli eccipienti del farmaco. Per i casi più acuti sono consigliate, unitamente alla terapia farmacologia, anche cicli di fisioterapia (ultrasuoni, onde d'urto, tecarterapia).

Non è da escludere, nei casi piu' resistenti ad ogni tentativo terapeutico,in ultima analisi, l'ipotesi di **un intervento chirurgico** mirato al release della fascia plantare, con asportazione della borsa sottocalcaneare.

Se la tallodinia è dovuta ad una spina calcaneale vi è disaccordo tra i vari Autori sull'opportunità o meno di asportare lo sperone calcaneale.

BIBLIOGRAFIA

1. Pisani G. Trattato di chirurgia del piede. Edizioni Minerva Medica, II Ed. 1993.

2. Prischasuk S. The heel pad in plantar heel pain. J Bone Joint Surg 1994;76B:140-2.

3. Schepsis SS, Leach RE, Gorzyca J. Plantar fasciitis. Etiology, treatment, surgical results, and review of the literature. Clin Orthop 1991;266:185-96.

4. Acevedo JI, Beskin JL. Complications of plantar fascia rupture associated with corticosteroid injection. Foot Ankle 1998;19:91-7.

5. Thiel M. Application of shock waves in medicine. Clin Orthop 2001;387:18-21.

DANIELE BOLOGNESI
Medico Chirurgo
Specialista in Ortopedia
danbolo@libero.it

FARMACIA PASTI S.n.c.
delle dott.sse
Pasti Maria e
Pasti Elisa
P.zza Garibaldi, 38/40
Bondeno (Fe)
Tel. 0532 / 89 31 97
e-mail: farm.pasti@libero.it
http://farmaciapasti.googlepages.com

InformaSalute

SERVIZIO SANITARIO REGIONALE
EMILIA-ROMAGNA
Azienda Unità Sanitaria Locale di Ferrara

COSA È BENE SAPERE SULLA PREVENZIONE E IL TRATTAMENTO DI SCABBIA E PIDOCCHI

I pidocchi (pediculosi) e la scabbia sono ectoparassitosi o parassitosi esterne e causano, essenzialmente, lesioni cutanee - se pure differenti per sede, estensione e tipo di lesione.
Per entrambe **non sono indicati trattamenti di bonifica ambientale,** nemmeno se si presentano in collettività ed è sufficiente la normale pulizia degli ambienti.

"MAMMA LI PIDOCCHI!"
– la Pediculosi (del capo)
Si tratta di una "infestazione" (non è un'infezione) da pidocchi e rientra fra le parassitosi.

Il pidocchio della testa (pediculus capitis) è un piccolo parassita (2-3 mm), senza ali (per cui non vola e non salta!!), di colorito bianco-grigiastro di forma appiattita, che si attacca con le zampe ai capelli e ai peli in genere (barba, ciglia…) e, nutrendosi di sangue, punge il cuoio capelluto per nutrirsi.
Il pidocchio vive e si riproduce solo sull'uomo e lontano dalla testa sopravvive solo poche ore.
La femmina del pidocchio vive circa 4 settimane e depone mediamente 5 uova (lendini) al giorno: le uova, biancastre e spesso confuse con forfora, sono attaccate al fusto del capello, specie nella zona della nuca e dietro le orecchie e si schiudono nell'arco di una settimana circa, per questo motivo i trattamenti avvengono in 2 momenti.
Come si trasmette e si manifesta?
Il **sintomo** che svela, in genere, l'infestazione è il **prurito,** causato da una reazione allergica alla saliva del pidocchio. I bambini, a volte, non lo riferiscono e l'infestazione è svelata da "una forfora tenace" e resistente ai trattamenti.
E' importante ricordare che: l'infestazione da pidocchi o "pediculosi" è diffusa in tutto il mondo e, pur essendo indubbiamente un disagio, non rappresenta un pericolo per la salute perché non veicola alcun altra malattia; si riscontra, inoltre, abbastanza comunemente nelle collettività scolastiche o istituzioni analoghe (palestre, spogliatoi..) e non è necessariamente legata a scarsa igiene personale. Infine, vale la pena sottolineare che i pidocchi sono "ospiti specifici": ciò significa che i pidocchi degli animali non infestano l'uomo.
L'infestazione si trasmette in maniera diretta "da testa a testa" vista la facilità di contatto caratteristica della vita di gruppo, specie fra i bambini. Il contagio può avvenire attraverso berretti, sciarpe, colletti.
Come prevenire l'infestazione da pidocchi?
La **prevenzione** è un intervento complesso da mettere in atto, soprattutto fra i bambini, alcune semplici accorgimenti possono però rappresentare delle importanti misure preventive:
- evitare scambi di effetti personali (cappelli, fermacapelli, ecc.);
- evitare di "ammucchiare" i vestiti, specialmente negli spogliatoi;
- controllare , o meglio "ispezionare", la testa dei bambini e le teste dei componenti della famiglia;
- non sottacere il problema a scuola;
- effettuare adeguatamente i trattamenti e controllarne il risultato.

Il trattamento
Deve essere consigliato dal medico, che sceglierà il prodotto più adatto (gel, shampoo, schiuma) da acquistare in farmacia : è difficile eliminare tutte le uova con il primo trattamento, pertanto è bene ripeterlo dopo circa 7 giorni. Dopo ogni trattamento bisogna asportare con cura le lendini (uova) con un pettine a denti stretti.
Gli indumenti infestati vanno lavati a 55-60°C, qualora non fosse possibile lavarli ad alta temperatura è possibile riporli in sacchi di plastica chiusi e allontanarli per 7-10 giorni.
Per quanto riguarda gli oggetti (fermacapelli, pettini..) vanno immersi per 1 ora in acqua molto calda e prodotto antiparassitario.
I bambini vanno riammessi a completamento del trattamento e, meglio ancora, dopo verifica dell'assenza di lendini.

LA SCABBIA
E' una malattia endemica nei paesi in via di sviluppo, ma diffusa in tutto il mondo. Si tratta di una parassitosi che provoca lesioni della cute anche molto estese e molto fastidiose.
E' dovuta all'azione di un acaro (Sarcoptes scabiei) largamente diffuso, che depone, di notte, le uova in cunicoli cutanei.
Le lesioni cutanee - localizzate più frequentemente negli spazi fra le dita, parte anteriore polsi e gomiti, circonferenza addominale, ascelle, genitali maschili e natiche - sono caratterizzate da **forte prurito, specie notturno,** e possono complicarsi per rischio di infezione, causate dal prolungato grattamento.

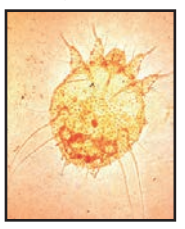

Si trasmette per contatto diretto (cute-cute o contatto sessuale), più difficilmente attraverso indumenti o biancheria recentemente utilizzati da una persona infestata. Gli acari, infatti, possono vivere fino a 2 o 3 giorni nei vestiti, nella biancheria da letto o nella polvere.
In persone con problemi del sistema immunitario o indebolite dall'età si può presentare in forma molto estesa e resistente al trattamento, detta "scabbia norvegese".
Come prevenirne la diffusione?
- Lavare a 90°C (comunque temperatura superiore i 70°C) per uccidere l'acaro responsabile dell'infestazione, biancheria, abiti e lenzuola del paziente, relativi ai 3 giorni precedenti la diagnosi e fino a completamento del trattamento;
- Cambiare quotidianamente biancheria e lenzuola fino alla fine del trattamento;
- Sostituire cuscini e materassi ;
- Raccogliere in sacchi di plastica chiusi e allontanati per 10 giorni, possibilmente inserendo un prodotto specifico all'interno, ciò che non è possibile lavare ad alte temperature o sostituire.

E' bene evitare contatti con persone ammalate fino a 24 ore dopo l'inizio del trattamento.
Il trattamento
La cura consiste nell'applicazione sulla cute di farmaci antiparassitari: sono in commercio prodotti sotto forma di lozione o crema, **da usare secondo prescrizione medica.**

La durata del trattamento dipende dal tipo di prodotto usato: in ogni caso esso va completato secondo i consigli del medico. In genere le applicazioni vanno protratte per 5 giorni con controllo medico per verificarne l'efficacia. La persistenza del prurito per 1-2 settimane dopo il trattamento va valutato con il medico e non sempre è spia di fallimento terapeutico. Consultate sempre il medico!!

InformaSalute
Periodico dell'Azienda USL di Ferrara
Aprile 2009
Direttore Responsabile: Fosco Foglietta
Redazione: F. Camurri, R. Forni, I. Masina
Hanno collaborato: M. Cova
Responsabile: Simonetta Beccari
Ufficio Comunicazione e Stampa AUSL Ferrara
Tel. 0532 235.672/872/332/308
comunicazione@ausl.fe.it

Regione Emilia-Romagna
FERMIAMO I CAMBIAMENTI CLIMATICI
diventa consumabile
TU RISPARMI L'AMBIENTE CI GUADAGNA

*In collaborazione con la regione Emilia Romagna nell'ambito delle campagna di sensibilizzazione di "Ermes Ambiente": "**Diventa ConsumAbile tu risparmi, l'ambiente ci guadagna"**, parte da questo numero una rubrica che vi proporrà consigli utili per salvaguardare l'ambiente evitando gli sprechi che lo danneggiano inutilmente.*
I cambiamenti climatici e i loro effetti negativi sono una realtà, confermata dalla comunità scientifica e dai più recenti rapporti dell'ONU. Per mitigare quei fenomeni di siccità, aumento delle temperature, tropicalizzazione, che tanti danni stanno già arrecando al nostro ambiente e alla nostra economia, occorre davvero agire su tutti i fronti. In Emilia-Romagna sono molte le aziende che stanno compiendo questa scelta, tanto che la nostra regione è al primo posto in Italia per certificazioni e marchi di qualità ambientale. Ma altrettanto importante è saper agire sul lato della domanda, offrendo ai cittadini e ai consumatori concrete opportunità di risparmio (idrico ed energetico), così come la convenienza di scegliere prodotti che fanno bene alla salute e all'ambiente. A volte la pubblicità e la tv ci portano altrove, ad esempio verso auto potenti o lo spreco di risorse naturali. Pensiamo con la nostra testa: cerchiamo di essere consumatori abili. Uno sviluppo incontrollato è illusorio, mentre uno sviluppo sostenibile e uno stile di vita di qualità rappresentano l'unica garanzia per il futuro. Ognuno di noi può fare la sua parte e si può cominciare applicando questi consigli nelle scelte di ogni giorno, perché diventando ConsumAbile, tu risparmi e l'ambiente ci guadagna.

Prova ad effettuare il Test di consumabilità che trovi nei seguenti siti:
http://www.ermesambiente.it/consumabile/
http://www.er-consumabile.it/questionario/

LA PATATA

Tra produzione e commercio, Ennio Pizzoli racconta la storia della sua azienda

Si può affermare che Pizzoli sia la più importante azienda italiana produttrice di ortaggi (in particolare di patate). Si tratta di una realtà indipendente dalla grande distribuzione e che conserva le proprie radici culturali e storiche. Il cavaliere Ennio Pizzoli, con invidiabile spirito ed entusiasmo, trasmettendoci messaggi e valori molto importanti ed infondendoci l'ottimismo necessario,soprattutto per le nuove generazioni, in questo momento di crisi, ci racconta la nascita e lo sviluppo di questa importante realtà.

Come è nata la sua azienda?

"Mio padre era un operaio che d'inverno lavorava la canapa e d'estate faceva il muratore. Dopo la mia nascita si sente di intraprendere una propria attività: parte quindi facendo il mediatore di canapa d'inverno e patate d'estate. Nel '56 all'età di 30 anni sono divento ragioniere, faccio più di un anno come operaio in un magazzino del consorzio canapa di Budrio e divento selezionatore di canapa. In quello stesso anno il mercato crolla. Viene sostituita da altri materiali sintetici che non marciscono quando si bagnano. In quel contesto mio padre decide di smettere: a 62 anni e con una salute un po' malferma si ritira, con il magazzino pieno di materiale invenduto. Mi lascia quindi l'azienda dandomi la possibilità di gestirla autonomamente. Per prima cosa mando in fonderia le macchine per la produzione della canapa. Erano pesantissime, in ghisa e non sarebbero più state usate. Ma cosa avrebbero fatto i 20 operai che sono stati, per me, come una famiglia? Decido quindi di produrre patate, ma non conosco le varie qualità, così vado a fare un giro in auto per l'Europa a vedere cosa fanno gli altri produttori di questo tubero. Mi accorgo innanzitutto che le patate coltivate dall'agricoltore una volta imballate sono trasferite direttamente dal produttore al mercato di Torino, Roma o Milano senza toccare magazzino. Vedo, poi, che si possono selezionare e confezionare in vari modi e venderle a seconda delle varietà. Poiché gli americani avevano basi dappertutto e compravano le patate su un'asta mondiale, mi offro quindi come fornitore al comando americano; dopo le loro indagini, mi mandano delle richieste d'asta: le patate devono essere confezionate in sacchetti da 5 libre. Noi non abbiamo nessuna idea di come confezionarle, ma abbiamo fatto le nostre prove. Così vinco un asta e capisco che è possibile fare questo lavoro. Così ho iniziato, dimostrando di essere in grado di poter fare un'attività che in Italia non faceva nessuno. Avevo le idee chiare: avevo capito infatti che gli americani avevano un modo di commerciare completamente diverso dal nostro. Dopo la loro ritirata dall'Europa ho dovuto comprare una specifica attrezzatura poichè nasce la grande distribuzione (Standa, Coop…) che cerca le piccole confezioni. Queste mancano sul mercato ma io ce le ho! Divento quindi il primo loro fornitore. Noto anche delle fabbriche che producono patate fritte tagliate a spicchi. Così faccio anche io tentando di adeguare il tutto alle mie possibilità e al mio mercato…"

Strategie e filosofie vincenti

"Parto da un concetto che ho rivoluzionato nel corso della mia vita. Quando ero bambino seguivo mio padre nelle trattative ed ho subito capito che agricoltore e commerciante tentavano di ingannarsi. Per me sbagliavano tutti e due. Il commerciante dovrebbe far guadagnare l'agricoltore che produce le patate e viceversa perché sono reciprocamente l'uno "la gallina delle uova d'oro" dell'altro. Ho quindi fatto un discorso chiaro ai miei produttori: "vi insegno come fare le patate buone, vi dò il seme buono e vi indico la concimazione, vi dò i consigli e mi avvalgo di agronomi, ma in cambio dovete farmi guadagnare. Ho bisogno delle patate a un costo leggermente più basso perché in quel modo sono competitivo". Riesco a compattare i commercianti ed insieme creamo una borsa: da una parte i commercianti dall'altra una rappresentanza del mondo agricolo che decide il prezzo valore delle patate e facendolo pubblicizzare dalle radio locali. Data la notizia, difficilmente qualcuno venderà per meno! A perdere non si diverte nessuno, quindi io devo far guadagnare l'agricoltore perché l'agricoltore deve far guadagnare me. Questo ragionamento è semplicissimo ma nel mondo della frutta non è decollato."

Le varietà di patate ed il commercio…

"Le patate sono state divise in farinose e compatte, perché nelle esperienze che ho fatto girando l'Olanda, il Belgio e la Francia, ho capito che le massaie compravano le patate divise per varietà: sapendo cosa volevano fare in cucina. Così le ho suddivise in sacchetti differentemente colorati a seconda dell'utilizzo. Tuttavia il fruttivendolo le vendeva indistintamente perché nessuno leggeva quello che c'era scritto sul sacchetto. Poi piano piano il consumatore ha richiesto patate adatte a tutti gli usi a seconda delle varietà: da friggere, da purè, da insalata, da gnocchi, da fare in umido o da fare arrosto. Pensando anche che il mercato debba essere previsto con intuizioni che guardino al futuro, ho arricchito le patate di selenio, e di iodio attraverso trattamenti specifici, ho creato quelle a basso contenuto di grassi, ideali per tutti coloro che vogliano mantenere un corretto regime alimentare. Ciò dimostra che sono sempre alla ricerca di nuove soluzioni che rispondano alle esigenze di mercato. ".

Il cavalier Ennio Pizzoli sarà uno degli ospiti di Misen, in programma dal 30 aprile al 3 maggio, presso la fiera di Bondeno.

Frittelle di patate alle erbe

INGREDIENTI (PER 4 PERSONE)

500 gr di patate; 2 cucchiai di formaggio grattugiato; 2 cucchiai di farina; 2 uova; Olio extravergine d'oliva; Sale; Pepe; 2 cucchiai di latte;Cerfoglio; Erba cipollina; Maggiorana.

PREPARAZIONE

Sbucciate e lavate le patate, poi tagliatele a pezzetti. Fatele lessare in abbondante acqua salata, scolatele e lasciatele intiepidire.
Mettete le patate in una ciotola e aggiungete il formaggio, la farina, il latte, le uova e un pizzico di sale e di pepe. Pulite e lavate le erbe aromatiche poi tritatele finemente, aggiungete il trito al composto di patate e mescolate bene per amalgamare il tutto.
In una larga padella antiaderente versate abbondante olio di oliva e portatelo a bollore. Versatevi il composto di patate a cucchiaiate, appena le frittelle saranno dorate, scolatele e servitele molto calde.

MISEN PRESENTA LA NUOVA STAGIONE DELLE SAGRE

Sarà la cultura nell'informazione il tema dell'edizione 2009

Partirà il 30 aprile Misen, la madre di tutte le sagre enogastronimiche del nostro territorio. Adriano Facchini, esperto di marketing territoriale e brillante ideatore della manifestazione, ha anticipato alcune novità dell'edizione 2009. "I valori espressi in questa edizione, saranno gli stessi espressi negli scorsi, localismo, economia delle relazioni relazioni, capacità creativa intesa come strumento per creare nuove idee e nuove sinergie territoriali. Quest'anno andremo a trattare – ci ha spiegato – di un tema caldo e sempre attuale, la cultura dell'informazione. Sarà infatti presente uno stand dedicato prevalentemente alla cultura enogastronomica, ma avremo anche personaggi famosi del calibro di Luigi Cremonini e del cavalier Ennio Pizzoli. Il modello che presentiamo diventa una proposta trusitica, perché le sagre diventano un elemento di sviluppo del nostro territorio." Anche i "main sponsor" quest'anno risutlano di tutto rispetto: oltre al tradizionale sostegno della Cassa di Risparmio di Cento, sono presenti anche Coop Italia e Eurovo, leader europeo nella produzione di uova.

GIOVEDI 30 APRILE 2009
ore 18.00 Oasi di Settepolesini
Conferenza di presentazione con la partecipazione dei Sindaci, dei Presidenti delle Sagre, dei giornalisti e delle autorita.
ore 19.00 Centro Fiera
Apertura MISEN 2009
ore 20.00 Centro Fiera
Taglio del nastro di MISEN 2009 - Buffet con le specialita delle Sagre
ore 21.00 Centro Fiera
Spettacolo musicale

VENERDI 1 MAGGIO 2009
ore 10.30 Centro Fiera
Apertura MISEN 2009
ore 15.00 Centro Fiera
5° Concorso SALAMISEN - La Disfida dei Salami
ore 18.00 Centro Fiera
1° MISENFLUTE - Degustazioni gratuite di Vini, dalle 18 alle 21
ore 21.30 Centro Fiera
Spettacolo itinerante con Paolo e Elena Show

SABATO 2 MAGGIO 2009
ore 17.30 Centro Fiera
Apertura MISEN 2009
ore 20.30 Centro Fiera
Commedia dialettale "LASA FAR A BIASI" a cura del gruppo Mirabellese

Per tutti i quattro giorni il Centro Fiera rimarrà aperto fino alle ore 23.00.

DOMENICA 3 MAGGIO 2009
ore 8.00 Viale Marconi
ESPOMISEN Mercato straordinario Viale Matteotti Viale Marconi dalle 8 alle 20
ore 10.30 Centro Fiera
Apertura MISEN 2009
ore 15.00 Centro Fiera
4° Concorso la SFOGLIA d'ORO
ore 16.00 Centro Fiera
Palo della cuccagna - esibizione
ore 20.30 Centro Fiera
4° Concorso DOLCI PASSIONI

RENZO GENTILI

Artista ferrarese contemporaneo

RENZO GENTILI nasce e vive a Ferrara dove ha avuto come maestro di pittura Giulio Soriani, scenografo raffinato, e Laerte Milani come insegnante di scultura; con quest'ultimo ha collaborato dall'età di anni 13 alla realizzazione di cartoni animati per conto della " Pubblicine Ferrara", casa cinimatografica specializzata in shorts pubblicitari. Trovare una definizione che dia un'idea della pittura di Gentili è una fatica grande, poichè l'artista dipinge una figurazione tutta sua, originalissima, che verrebbe voglia di chiamare neomanierismo per il modo in cui pesca suggestioni dal 500, dal barocco, dai fiamminghi, come poi anche dal surrealismo. Le sue ricerche sono passate da una prima fase espressionistica a una pittura che oserei definire emblematica-spaziale, in cui costante è il rimando ai temi cosmici, ricreati sulla tela utilizzando l'acrilico con un impasto sabbioso. Rivisitazioni dell'antico e dei classici dell'architettura e della pittura; l'artista rivive le atmosfere e i silenzi del 400, che vengono riportati sulla tela con una nuova sensibilità coloristica e con una tecnica originale che riprende i modi dell'affresco. Un modo personale, il suo, di assimilare e nello stesso tempo di stravolgere la realtà. Tradizione e modernità fanno di Gentili un artista contemporaneo di raro interesse critico, da seguire con grande attenzione per registrarne l'evoluzione e i mutamenti. Piace questo artista che non segue le mode, questo suo "andar contro corrente" in modo spontaneo e naturale. Attrae la sua convinzione artistica che lo porta ad essere solo ed esclusivamente se stesso in un mondo contaminato dalle facili imitazioni, dalle ricerche del nuovo a tutti i costi, che poi non si trova mai; il nuovo, Gentili, lo ha trovato guardandosi dentro, seguendo le sue ispirazioni e le sue radicate convinzioni.

"Dopo il bagno" (acrilico su tavola)

"Caduta" (terracotta)

"Esplosione 2" (terracotta)

La sua scultura sorpassa le aspettative degli osservatori in quanto ogni sua opera contiene un mistero arcano, che avvince l'osservatore raggiungendo il massimo consenso di pubblico e critica.

Sue varie opere sono collocate in spazi pubblici sia a Ferrara che nella Provincia: in viale Cesare Battisti (Fe) si trova il bronzo "la Vittoria", inaugurato il 29/4/1998, commissionatogli dall' Associazione Nazionale Mutilati ed Invalidi di Guerra; il dipinto, olio su tavola, intitolato "San Giuseppe", nella chiesa del Corpus Domini; una "Natura morta" presso la quadreria dell'Ospedale S.Anna, donata dal gallerista Melotti insieme ad opere di prestigiosi artisti italiani; infine, un suo "murale" si trova ad Ostellato. Sua opera pittorica si trova nel Museo dedicato alla memoria del famoso cantautore scomparso, Lucio Battisti, nel comune di Poggiobustone (Rieti).

"Autoritratto" (acrilico su tavola)

"Fossili" (acrilico su tavola)

Ha partecipato attivamente fin dagli anni '70 a mostre personali e collettive sparse un po' ovunque sul territorio nazionale ricevendo spesso premi e riconoscimenti.

Dal 4 al 19 aprile le sue opere saranno ospitate alla "Sala Espositiva Nemesio Orsatti" e dal 02/05/2009 dal titolo "anni'90-2007" saranno ospitate alla galleria del Rivellino presso il Club Amici dell' Arte di Ferrara.

LAURA ROSSI

"Fossili" (acrilico su tavola)

"Metamorfosi" (acrilico su tavola)

AGENDA EVENTI CULTURALI

BONDENO

- FINO AL 31 MAGGIO
PINACOTECA CIVICA
Mostra "Il corpo dell'uomo della Sindone"

CENTO

- DAL 20 MARZO AL 10 MAGGIO
Galleria d'Arte Moderna A. Bonzagni
Mostra di PIERO GILARDI "IL SUONO DELLA NATURA"
- DAL 28 MARZO AL 3 MAGGIO
Rocca
Mostra di CLAUDIA GROSS "ESSERE NUDO NON BASTA"
- DAL 28 MARZO AL 3 MAGGIO
Rocca
Mostra di ANTONIO P. TORRESI "CLASSICO? ...POTREBBE DARSI"
- DAL 20 MARZO AL 3 MAGGIO
Rocca
Mostra fotografica di VITTORIO ARDIZZONI "SILENZI"
- DAL 28 MARZO AL 3 MAGGIO
Rocca
Mostra di MACEO CASADEI (1899-1992) dalla collezione Tosello
- DAL 3 APRILE AL 3 MAGGIO
Centro Polifunzionale Pandurera e Biblioteca Civica Patrimonio Studi
Mostra "TERZO FUTURISMO - RE-INVENZIONI FUTURISTE"
- FINO AL 3 MAGGIO
Pinacoteca civica
I Bari del Caravaggio a Cento
- MERCOLEDI' 8 APRILE - ORE 10
Centro Polifunzionale Pandurera Spettacolo in lingua francese "La Belle et la Bete"
- GIOVEDI' 16 APRILE - ORE 10
Centro Polifunzionale Pandurera
Spettacolo "Fantasmi fra le note"
- MERCOLEDI' 22 APRILE - ORE 21
Teatro Giuseppe Borgatti
Cartellone "Eventi Speciali" "La Cenerentola"
- VENERDI' 24 APRILE - ORE 21
Centro Polifunzionale Pandurera
La Prosecco Blues Band presenta "Country Style"

PIEVE DI CENTO

- DOMENICA 5 APRILE
Pinacoteca - SS. Trinità - Museo Civico e Sala Partecipanza

FERRARA

- DAL 5 APRILE AL 2 GIUGNO
Palazzo Diamanti
Morandi. L'arte dell'incisione
- DAL 14 AL 16 APRILE
Teatro Comunale di Ferrara
Compagnia Teatrale I Fratellini MEIN KAMPF
- SABATO 18 APRILE, ORE 21 E DOMENICA 19 APRILE, ORE 16
Teatro Comunale di Ferrara
Ballet de l'Opéra National de Bordeaux Giselle

www.crcento.it

DA 150 ANNI CREIAMO VALORE SENZA RINUNCIARE AI VALORI

Crediamo nella nostra terra, nelle persone che la vivono e nelle imprese che la rendono attiva, perché la loro storia è la nostra. Per questo la Cassa di Risparmio di Cento dal 1859 sostiene lo sviluppo locale, l'economia, l'istruzione, l'arte e la cultura, la sanità e i programmi di utilità sociale.

Per questo oggi il nostro anniversario è un'occasione per condividere tanti appuntamenti importanti che si svolgeranno per tutto il 2009 con l'obiettivo di sostenere e valorizzare i territori di Ferrara, Bologna e Modena. È il nostro modo per rinnovare un lungo percorso comune e raggiungere insieme nuovi obiettivi.

CENTO CINQUANT'ANNI DELLA CASSA DI RISPARMIO DI **CENTO**

CASSA DI RISPARMIO DI CENTO

Fondazione Cassa di Risparmio di Cento

"Sibilla" di Giovanni Francesco Barbieri detto il Guercino